فرجام ناظم قیچی به دست ورازهای پتروشیمی میانکاله!

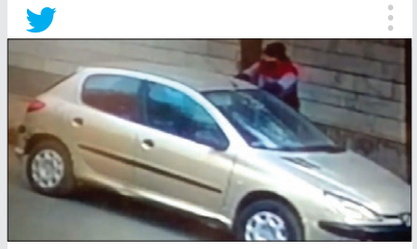

3.9 M views

سرقت در ۱۲ ثانیه!

تماشای مسابقات روبیک برای بسیاری جذاب است و شاید ساعت‌ها وقت خود را به آن اختصاص دهند، به نابغه‌هایی که در کسری از دقیقه مکعب درهم ریخته روبیک را درست می‌کنند. اما برخلاف آن نابغه‌ها دزدهایی هم پیدا می‌شوند که در سرعت عمل در سرقت رکوردها را جابه جا می‌کنند. روز گذشته ویدئویی منتشر شد که در آن یک سارق در مشهد در کمتر از ۱۲ ثانیه در یک خودروی ۲۰۶ را باز می‌کند و ضبط آن را به سرقت می‌برد. کاربران به این سرعت عمل سارق واکنش نشان دادند. کاربری نوشت: «واقعا حیرت زده شدم که چطور تونست توی این زمان کوتاه در قفل شده رو باز کنه و ضبط ماشین رو بدزده!» کاربری هم نوشت: «در کنار سرعت عمل دزد از زپرتی بودن در ماشین های داخلی هم نباید گذشت.» کاربری هم نوشت: «بیچاره راننده ماشین باید کلی برای ضبط و تعمیر در هزینه‌کنه در این وضعیت اقتصادی.»

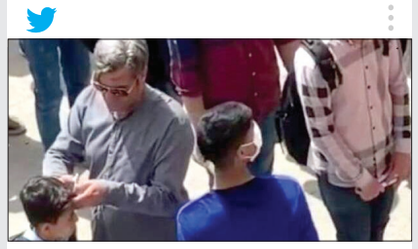

3.1 M views

فرجام ناظم قیچی به دست!

در آخر هفته گذشته ویدئویی از معاون مدرسه ای منتشر شد که نشان می داد وی در حالی که یک قیچی به دست دارد بخشی از موی سر دانش آموزانی را که موی بلندی دارند، کوتاه می‌کند. این ویدئو واکنش‌های انتقادی زیادی را به همراه داشت. روز گذشته سخنگوی دولت به این حرکت ناظم قیچی به دست واکنش نشان داد و در توئیتر نوشت: «متخلفی که کرامت دانش‌آموزان را حفظ نکرده بود به هیئت رسیدگی به تخلفات اداری معرفی شد، مدیر و معاون مدرسه نیز استعفا کردند. سوء رفتارهای شخصی و خارج از ضابطه قابل انتساب به جامعه خدوم فرهنگیان نیست.» کاربری در این باره نوشت: «بهتره برای بچه‌ها مدرسه رو محیطی شادکنیم به جای این که بذر نفرت بکاریم.» کاربری هم نوشت: «آموزش و پرورش وقتی دستور رعایت بهداشت رو به مدارس می‌ده بهتره روش‌های انجامش رو هم بفرسته تا این‌طور عمل نکنند.»

2.8 M views

انتشار ویدئوی فیک در صفحه آقای نماینده

صفحه اینستاگرام دکتر پزشکیان نماینده مجلس ویدئویی از درگیری و نزاع سال گذشته دو طایفه دهدشتی را با عنوان هجوم افغانی‌ها به مرزهای کشور و مماشات مرزبانی با آن‌ها منتشر کرد که بازتاب زیادی داشت. هرچند بعد از اعتراض گسترده کاربران به دروغ بودن خبر این پست از اینستاگرام پزشکیان حذف شد اما کاربران به آن واکنش نشان دادند. کاربری نوشت: «وقتی صفحه یک نماینده مجلس خبر فیک میذاره از گروه های دورهمی چه انتظاری می شه داشت.» کاربری هم نوشت: «این همه هیجان زدگی برای انتشار یک ویدئوی فیک چرا؟» کاربری هم نوشت: «در باره افغانستان و تعداد اوناتوی کشورمون هم خبرهای فیک و آمارهای عجیب و غریب تا ۸ میلیون نفر دیده می شه که دقیق نیست.»

3.4 M views

پتروشیمی میانکاله و رازهای پشت پرده!

این روزها ماجرای پتروشیمی میانکاله به موضوع عجیبی تبدیل شده که با وجود دستور رئیس جمهور و حکم دادستان قوه قضاییه مبنی بر توقف پروژه، همچنان کارگران در آن مشغول به کارند. در همین زمینه ویدئویی از برخورد نیروهای پتروشیمی با خبرنگار صدا و سیما منتشر شد که بازتاب زیادی داشت. این خبرنگار که برای تهیه گزارش از روند توقف پروژه به میانکاله رفته بود هدف حمله قرار گرفت. کاربران هم به این موضوع واکنش نشان دادند. کاربری نوشت: «پشت پرده پتروشیمی میانکاله چه خبر و رازهایی وجود داره که دستور رئیسی و حکم دادستانی هم نتونست متوقفش کنه.» در ضمن روز گذشته ویدئویی منتشر شد که در آن استاندار مازندران برخلاف دستورات همچنان از پروژه پتروشیمی میانکاله دفاع می‌کند.

2.4 M views

درآمد فروش پلاسمای خون ۱۸ برابر یارانه!

آگهی‌هایی در بعضی خیابان‌های تهران چسبانده‌اند که روی آن نوشته: افراد با اهدای پلاسمای خون «با یک ساعت زمان در هفته» می‌توانند تا ۲۰۰ هزار تومان درآمد داشته باشند. ایسنا در گزارشی در این باره نوشته: «بعضی متقاضیان به شکل خانوادگی و تا ۵۰۰ بار پلاسما داده‌اند.» طبق استانداردهای جهانی هر فرد سالم به طور متوسط می‌تواند دو بار در هفته پلاسما اهدا کند. با توجه به این که پلاسما از اجزای حیاتی خون است، نقش مهمی در درمان بسیاری از مشکلات سلامتی دارد و به همین دلیل از افراد خواسته می‌شود پلاسما اهدا کنند. کاربری نوشت: «دریافت پول برای اهدای سلامت ایرادی نداره ولی این که یه عده به خاطر فقر و سیر کردن شکم‌شون این کار رو می‌کنن تلخه.»

2.1 M views

به دنبال همسر روی ستون های شهر

تصویری از آگهی ازدواج روی ستون های چراغ برق در خیابان‌های پایتخت در شبکه های اجتماعی دست به دست شد که واکنش های زیادی را به همراه داشت. جوانی ۲۶ ساله در این آگهی نوشته ۶ میلیون تومان حقوق می گیرد، خانه و ماشین دارد. کاربران به این آگهی ازدواج واکنش های متفاوتی داشتند. برخی این آگهی ها را راهی برای به دام انداختن دختران و برخی هم این راه را روشی برای پیدا کردن همسر دانستند. با این حال کاربری نوشت: «جوون ۲۶ ساله ای که هم شغل داره هم ماشین و خونه روی زمین نمی‌مونه و فوری کیس ازدواج براش پیدا میشه اون ماییم که بیچاره ایم بیکار و بدون خونه و ماشین.»

اولین توئیت در دومین فروش خریدار نداشت!

ناصری- ابتدای امسال بود که مدیر عامل ایرانی صرافی کریپتولند که پیش از این NFT اولین توئیت منتشر شده را که متعلق به جک دورسی بود، به ۲ میلیون و ۹۰۰ هزار دلار خریده بود، اعلام کرد قصد دارد این NFT را به مبلغ ۴۸ میلیون دلار بفروشد. اما به نظر می‌رسد از این NFT استقبال نشده و پیشنهادهای ارائه شده بسیار پایین‌تر از مبلغ تعیین شده توسط سینا استوی بوده است.

■ اولین توئیت چطور خریده شد؟

اسفند سال ۱۳۹۹ بود که اعلام شد جک دورسی مدیر عامل توئیتر قصد دارد نخستین توئیت خود را به عنوان NFT به فروش بگذارد. در این توئیت که اولین توئیت منتشر شده در توئیتر است و در تاریخ ۲۱ مارس ۲۰۰۶ یعنی اول فروردین ۱۳۸۵ نوشته شده، آمده: «justsetting upmytwttr» یعنی اکنون حساب کاربری توئیترم را تنظیم کردم. بعد از اعلام دورسی حراجی برگزار و سینا استوی مدیر عامل ایرانی صرافی کریپتولند برنده این حراج شد و این توئیت را با استفاده از رمز ارز اتریوم و معادل ۲ میلیون و ۹۱۵ هزار و ۸۳۵ دلار و ۴۷ سنت خریداری کرد و به تیتر خبرها تبدیل شد. البته استوی حدود یک ماه بعد از خرید این توئیت به اتهام «اخلال در نظام اقتصادی» بازداشت شد اما به گزارش ایندپیندنت بعد از آزادی در مالزی به سر می‌برد و حالا قصد فروش NFT اولین توئیتی را که خریده ،دارد.

■ NFT به زبان ساده

رمز غیر قابل معاوضه (Non-Fungible Token) یا همان NFT، نوع خاصی از رمز ارز است که نماد چیزی منحصر به فرد به حساب می‌آید. بنابراین، این رمزها را نمی‌توان با یکدیگر معاوضه کرد. این موضوع البته در تضاد با رمز ارزهای پایه مانند بیت کوین و بسیاری از رمزهای دیگر است که در اصل قابلیت معاوضه دارند. رمز غیر قابل معاوضه یا همان NFT، مجوزهای دیجیتالی محسوب می‌شود که به یک فرد این اجازه را می‌دهد که روی تولیداتی خاص، ادعای مالکیت کند. ضمن این که قدرت انتقال یا فروش آن‌ها را نیز داشته باشد. با این حال باید گفت که امنیت این مجوزها به شدت به فناوری بلاکچین بستگی دارد و از این نظر، کارکردی شبیه بیت کوین و سایر ارزهای دیجیتال دارد.

■ ماجرای فروش اولین توئیت به کجا رسید

سینا استوی هفته گذشته این توئیت را به فروش گذاشت و برای آن قیمت ۴۸ میلیون دلاری را مشخص کرد. البته این قیمت پس از یک هفته حذف شد، زیرا پیشنهادهایی که او برای خرید این توئیت دریافت می‌کرد کمتر از ۱۰۰ دلار بود. به گزارش رویترز، بالاترین قیمتی که برای خرید این توئیت تا روز پنج شنبه اعلام شده بود، ۲/۲ اتر (رمز ارز) معادل حدود شش هزار و ۸۰۰ دلار بوده که نسبت به پولی که استوی به این توئیت داده بسیار ناچیز است. البته به نظر می‌رسد استوی مخاطب خاصی را برای فروش توئیتش در نظر گرفته است. او در یکی از توئیت‌هایش، با بازنشر توئیت ایلان ماسک، نوشته است: «خوب نیست اگر صاحب توئیتر صاحب توئیت اول نباشد.» البته گفته شده ایلان ماسک اکانت استوی را بلاک کرده و او از فروش اولین توئیت به سهامدار توئیتر باز مانده است.

غول های پول خوار زندگی!

بعد از مسکن کدام هزینه های زندگی بیشترین خرج را روی دست خانواده های شهری می گذارد؟

تصویرساز: جواد تکچو

رعیت نواز- تعارف که نداریم، به هر دلیل درست و غلطی شرایط اقتصادی و معیشتی برای اکثرمان سخت شده تا جایی که اگر پای درد دل برخی بنشینید، می گویند پولی که به دست ما می رسد به هفته نرسیده خرج می شود. یوهان ولفگانگ فون گوته، فیلسوف آلمانی می گوید: «بسیاری از مردم مراقب پول‌هایشان نیستند تا به اتمام آن نزدیک می‌شوند.» بسیاری از افراد در این شرایط خودشان را مؤاخذه می کنند و برای حذف مهم‌ترین مخارج زندگی تصمیم‌های آنی می گیرند و بدون در نظر گرفتن اصلی‌ترین هزینه های زندگی به حساب و کتاب مخارج خود می‌پردازند؛ در صورتی که برخی از مخارج زندگی حذف شدنی نیستند. در این گزارش سعی داریم بر اساس گزارش مرکز آمار به سراغ ریز هزینه کرد خانواده های شهری کشورمان برویم و ببینیم خانواده های ایرانی در چه بخش هایی بیشتر هزینه می کنند. شاید با این گزارش راحت‌تر بتوانید برای مخارج زندگی تان برنامه‌ریزی کنید.

■ میزان درآمد و هزینه های خانوار ایرانی

مرکز آمار ایران نتایج طرح آمارگیری هزینه و درآمد خانوارهای شهری و روستایی در سال ۹۹ را منتشر کرده است. بر مبنای این گزارش متوسط کل درآمد هر خانواده شهری ۷۴ میلیون و ۶۷۶ هزار تومان در سال است. البته در این میان خانوار شهری در سیستان و بلوچستان با متوسط درآمد ۴۷ میلیون و ۸۰۰ هزار تومان در سال کمترین درآمد و خانوار شهری در تهران با متوسط درآمد ۱۰۰ میلیون و ۹۸۰ هزار تومان بیشترین درآمد را داشته است. در باره میزان هزینه های خانوارهای شهری هم به طور متوسط هر خانوار ایرانی سالانه ۶۲ میلیون و ۱۳۹ هزار تومان هزینه کرده است که نسبت به رقم مشابه در سال قبل ۳۱ درصد افزایش نشان می‌دهد.

■ هزینه‌های زندگی کدام‌اند؟

مرکز آمار هزینه های زندگی هر خانواده ایرانی را به دو بخش خوراکی و غیر خوراکی تقسیم می کند. هزینه های خوراکی حدود ۲۶ درصد و هزینه غیر خوراکی ۷۴ درصد از هزینه های سالانه یک خانوار شهری را در سال ۱۳۹۹ تشکیل داده است یعنی از ۶۲ میلیون و ۱۳۹ هزار تومان متوسط هزینه خانوار ۱۶ میلیون و ۱۰۰ هزار تومان سهم هزینه های خوراکی بوده و ۴۶ میلیون تومان هم سهم هزینه های غیر خوراکی. درصد تغییر هزینه‌ها در بخش خوراکی نسبت به سال قبل ۳۷ درصد و در بخش غیر خوراکی هم ۲۹ درصد افزایش یافته است.

■ بدون هوا شاید، بدون خوراکی هرگز!

بدون شک خوراک و غذا بخش مهمی از زندگی هر فرد محسوب می‌شود. تامین وعده‌های غذایی اصلی به علاوه میان‌وعده‌ها نیازمند خرید مواد غذایی اولیه است. برنج، نان، گوشت و مرغ، میوه‌ها و سبزیجات، تخم مرغ، لبنیات و ... دارای مواد مغذی هستند که برای زندگی روزانه به آن‌ها نیاز داریم. بر اساس گزارش مرکز آمار از ۱۶ میلیون و ۱۰۰ هزار تومان هزینه خوراکی ۲۱ درصد آن مربوط به خرید آرد، نان، غلات و ماکارونی می شود. ۲۱ درصد دیگر به انواع گوشت سفید و قرمز اختصاص پیدا می کند و ۱۹ درصد هم به میوه ها و سبزیجات. لبنیات و تخم پرندگان ۱۱ درصد، قند، شکر، شیرینی ها، چای، قهوه و کاکائو ۸ درصد، خشکبار و حبوبات ۷ درصد، نوشابه ها، غذای آماده و دخانیات ۶ درصد، ادویه و چاشنی های غذا ۴ درصد و روغن و چربی ها هم ۳ درصد از هزینه های بخش خوراکی هستند.

■ ترکیب هزینه های غیر خوراکی

همان طور که حدس می زنید مسکن یکی از بزرگ ترین هزینه های زندگی است که به طور متوسط ۳۷ درصد از کل هزینه های زندگی را شامل می شود اما هزینه های غیر خوراکی تنها مسکن نیست. به همین دلیل در این بخش می خواهیم به بررسی ۴۶ میلیون تومان هزینه متوسط غیر خوراکی خانوارهای شهری کشورمان بپردازیم و ببینیم خانواده ها در کدام بخش ها بیشترین هزینه را انجام می دهند.

■ مسکن غول بزرگ خانواده‌ها

خرید خانه برای خیلی ها به آرزویی دست نیافتنی تبدیل شده و به همین دلیل هزینه تامین سرپناهی برای زندگی بخش عظیمی از هزینه های خانواده ها را شامل می شود. پرداخت اجاره ماهانه و قبض برق و گاز یکی از هزینه‌های اصلی زندگی مستاجران است. از ۴۶ میلیون تومان هزینه متوسط غیر خوراکی خانواده ۲۳ میلیون تومان آن در سال صرف تامین مسکن و هزینه روشنایی و گرمایشی می شود که یعنی ۵۰ درصد از کل هزینه های غیر خوراکی به این بخش اختصاص پیدا می کند.

■ حادثه خبر نمی کند!

شاید تا همین چند سال پیش یکی از شروط ازدواج خانواده‌ها داشتن دفترچه بیمه آقای داماد بود. طبق گزارش مرکز آمار بخش قابل توجهی از هزینه‌های زندگی را هم شامل می‌شود. سالانه هر خانواده ایرانی ۱۳ درصد از هزینه‌های غیر خوراکی اش را صرف بهداشت و درمان می کند که این ۱۳ درصد یعنی به طور متوسط هر خانواده شهری حدود ۵ میلیون و ۹۸۰ هزار تومان از درآمدش را خرج دوا و دکتر می کند.

■ هزینه حمل و نقل و ارتباطات ۲ برابر هزینه گوشت!

شاید باورتان نشود اما خانواده‌های شهری بیش از ۱/۸ برابر از هزینه‌ای که برای مصرف گوشت دارند را خرج هزینه حمل و نقل و ارتباطات‌شان می کنند یعنی هزینه بنزین مصرفی خانواده‌ها و قبوض تلفن و اینترنت شان نزدیک به دو برابر مصرف سالانه گوشت هر خانواده است. هزینه حمل و نقل و ارتباطات هم ۱۳ درصد از هزینه های غیر خوراکی را شامل می شود که به طور متوسط سالانه ۵ میلیون و ۹۸۰ هزار تومان بوده است.

■ خدمات متفرقه

برخی هزینه‌های متفرقه هم در زندگی وجود دارد که خانواده های شهری سالانه برای آن حدود ۵ میلیون تومان پرداخت می کنند، هزینه هایی شامل تحصیل بچه ها، دفتر و قلم، جابه جایی لوازم منزل، شکسته شدن شیشه و .... این هزینه ها هم ۱۱ درصد از کل هزینه های خانواده را شامل می شود.

■ جارو برقی هم ممکن است بسوزد!

بخش دیگری از هزینه های زندگی شامل خرید لوازم و اثاثیه زندگی است. البته منظورمان خرید جهیزیه نیست بلکه جایگزین کردن لوازم و اثاثیه جدید با لوازم قدیمی و خراب است که مجبورید آن را انجام دهید. سالانه هر خانواده حدود ۶ درصد از هزینه های غیر خوراکی اش را خرج خرید لوازم و اثاثیه جدید می کند که می شود سالانه حدود ۲ میلیون و ۷۶۰ هزار تومان.

■ بعد عمری یک کفش بخریم؟

همان طور که می دانید بخشی از هزینه های زندگی شامل هزینه های کفش و لباس می شود. در این بخش هم سالانه هر خانواده ایرانی یک میلیون و ۸۴۰ هزار تومان هزینه می کند که می شود ۴ درصد از کل هزینه های غیر خوراکی هر خانواده.

■ سواحل هاوایی شاید، پارک سر کوچه حتما!

همه افراد به تفریح و گذران اوقات فراغت و همچنین مطالعه و دیدن فیلم نیاز دارند. پس باید بخشی از هزینه زندگی را به تفریح اختصاص دهید. این تفریحات و خدمات فرهنگی می تواند شامل رفتن به سینما، کنسرت، خرید کتاب، رفتن به شهربازی نزدیک به خانه، مسافرت و ... شود. طبق گزارش ها هر خانواده ایرانی سالانه تنها ۲ درصد از هزینه های غیرخوراکی اش را به این مقوله اختصاص می دهد که این یعنی هر خانواده سالانه ۹۲۰ هزار تومان برای تفریح و خدمات فرهنگی هزینه می کند.

آگهی دعوت از مجاورین - نظر به درخواست ورثه مرحوم علی اکبر کاتبی مالک سه دانگ مشاع از ششدانگ پلاک ۱۲۰۲ فرعی از ۱۱۹-اصلی واقع در قریه زشک بخش شش مشهد مبنی بر صدور سند مالکیت کادستری پلاک مذکور در اجرای کد ۹۱۴ مجموعه بخشنامه های ثبتی و باستناد ماده ۱۸ آئین نامه اجرای مفاد اسناد رسمی لازم الاجراء و طرز رسیدگی به شکایت از عملیات اجرائی سازمان ثبت اسناد و املاک کشور. نماینده و نقشه بردار این اداره در روز سه شنبه تاریخ ۱۴۰۱/۰۲/۲۰ ساعت ۹:۳۰ صبح جهت معاینه محل ملک مورد تقاضا در محل وقوع ملک حضور خواهند یافت لذا بموجب این آگهی از مالکین مشاعی و مجاورین پلاک فوق الذکر دعوت بعمل می آید به جهت حفظ حقوق مالکانه و عدم تضییع حق احتمالی در موعد مقرر در این آگهی در محل وقوع ملک مورد تقاضا حضور یابند. بدیهی است عدم حضور در موعد تعیین شده فوق مانع ادامه عملیات ثبتی نخواهد شد. م الف ۵۰۲- حسن ابوترابی - مدیر واحد ثبتی حوزه ثبت ملک طرقبه شاندیز از طرف محمد ایرانی ۱۴۰۱۶۷۳۲۲/م

آگهی عدم افراز - درخصوص درخواست خانم زهرا پیروی مبنی بر افراز سهم مشاعی در پلاک ثبتی ۲۷۴۷۱ فرعی از ۲۳۲- اصلی بخش ۹ مشهد پرونده تحت نظر و رسیدگی می باشد با توجه به محتویات پرونده و اظهار نظر شهرداری منطقه ۸ مشهد برابر نامه شماره ۸/۱۴۰۱/۲۲۵ مورخه ۱۴۰۱/۱/۱۰ اعلام نموده « با توجه به قانون تملک آپارتمان ها و نداشتن شرایط، امکان افراز میسر نمی باشد» و در نتیجه رای واحد ثبتی مبنی بر عدم افراز صادر گردیده است . لذا مراتب حسب ماده دو قانون افراز به هر یک از شرکاء مشاعی ابلاغ تا چنانچه نسبت به تصمیم مذکور اعتراض دارند ظرف مهلت ده روز از انتشار آگهی به دادگاه صالحه مراجعه و اعتراض تقدیم و رسید تقدیم دادخواست را به این اداره تسلیم نمایند.
م الف ۵۰۳- سید محمدباقر حسینی جهانگیر - رئیس اداره ثبت اسناد و املاک ناحیه ۱ مشهد ۱۴۰۱۶۷۳۰۸/م

بدین وسیله به ورثه مرحوم قاسمی دوست شامل ۱- عفت صابر نام پدر : علی اصغر شماره ملی : ۰۷۹۰۲۷۰۰۵۶ ۲- علی رضا قاسمی دوست نام پدر : محمود شماره ملی : ۰۹۲۳۵۶۰۴۶۷ ۳- تکتم قاسمی دوست نام پدر : محمود شماره ملی : ۰۹۲۲۸۷۷۰۴۱ ۴- نرگس قاسمی دوست نام پدر : محمود شماره ملی : ۰۹۲۸۲۲۳۹۳۰ با قیمومت علی رضا قاسمی دوست اخطار می گردد: درخصوص پرونده ۹۹۰۶۰۸۵ له خانم شهین دخت صدیق منش، با توجه به گذشت بیش از ۶ ماه از تاریخ ارزیابی ششدانگ اعیان پلاک ۹۵۷۳ فرعی از ۲۳۵ اصلی بخش ۰۹ مشهد مالکیت مرحوم محمود قاسمی دوست چنانچه تمایل دارید ظرف ۵ روز از تاریخ ابلاغ، ضمن واریز مبلغ ۱۵/۰۰۰/۰۰۰ ریال به حساب کانون کارشناسان دادگستری، نسبت به ارسال فرم ارزیابی اقدام نمایید. در غیر اینصورت به مبلغ ارزیابی شده اقدام خواهد شد. م الف ۵۰۴- رئیس شعبه دوم اداره اجرای اسناد رسمی مشهد - محمدرضا اجتهادی عرب ۱۴۰۱۶۷۴۶۹/م

فراخوان مناقصه عمومی یک مرحله ای واگذاری حجمی فعالیتهای حفاظتی و مراقبتی پارک علم وفناوری خراسان شمالی

سازمان پارک علم و فناوری خراسان شمالی در نظر دارد مناقصه عمومی کالاهای / خدمات) مناقصه عمومی یک مرحله ای واگذاری حجمی فعالیتهای حفاظتی ومراقبتی پارک علم وفناوری خراسان شمالی) به شماره (۲۰۰۱۰۰۴۲۲۰۰۰۰۰۰۱) را از طریق سامانه تدارکات الکترونیکی دولت برگزار نماید. کلیه مراحل برگزاری مناقصه از دریافت اسناد مناقصه تا ارائه پیشنهاد مناقصه گران و بازگشایی پاکت ها از طریق درگاه سامانه تدارکات الکترونیکی دولت (ستاد) به آدرس www.setadiran.ir انجام خواهد شد و لازم است مناقصه گران در صورت عدم عضویت قبلی، مراحل ثبت نام در سایت مذکور و دریافت گواهی امضای الکترونیکی را جهت شرکت در مناقصه محقق سازند. تاریخ انتشار مناقصه در سامانه تاریخ ۱۴۰۱/۰۱/۲۷ می باشد. بدیهی است هزینه درج آگهی مناقصه در روزنامه بر عهده برنده مناقصه خواهد بود.
مهلت زمانی دریافت اسناد مناقصه از سایت : ساعت ۰۹:۰۰ روز شنبه تاریخ ۱۴۰۱/۰۲/۱۰
مهلت زمانی ارائه پیشنهاد : ساعت ۰۹:۰۰ روز سه شنبه تاریخ ۱۴۰۱/۰۲/۲۰
زمان بازگشایی پاکت ها : ساعت ۱۰:۰۰ روز چهارشنبه تاریخ ۱۴۰۱/۰۲/۲۱
اطلاعات تماس دستگاه مناقصه گزار جهت دریافت اطلاعات بیشتر در خصوص اسناد مناقصه و ارائه پاکت های الف : آدرس : خراسان شمالی بجنورد کیلومتر ۵ جاده اسفراین، سایت اداری و آموزشی ارکان و تلفن (داخلی ۳۱۴ - ۳۰۵)-۰۵۸۳۲۲۸۵۸۰۲ و یا آقای مهندس رضوانی به شماره ۰۹۱۵۱۸۹۸۹۹۴ تماس حاصل نمایید.
اطلاعات تماس سامانه ستاد جهت انجام مراحل عضویت در سامانه : مرکز تماس : ۴۱۹۳۴-۰۲۱
دفتر ثبت نام : ۸۸۹۶۹۷۳۷ و ۸۵۱۹۳۷۶۸
روابط عمومی پارک علم و فناوری خراسان شمالی
۱۴۰۱۶۷۳۷۸/م

دفتر شهید سادانی
پذیرش غیرحضوری آگهی
۳۷۰۰۹۹۳۸
۰۹۲۲۰۵۷۶۶۴۷
خراسان

فراخوان مزایده جهت فروش آلایش غیرخوراکی استحصالی دام سبک و سنگین از خطوط کشتار موسسه و مزایده فروش روده کور گاوی و گوسفندی موسسه صنعتی گوشت مشهد

۱- نام و نشانی مزایده گزار: موسسه صنعتی گوشت مشهد، کیلومتر ۱۴ جاده مشهد فریمان، انتهای تپه سلام
۲- موضوع مزایده: فروش آلایش غیرخوراکی استحصالی دام سبک و سنگین از خطوط کشتار موسسه صنعتی گوشت مشهد ، شامل : (دنبلان ، نرینه ، پانکراس ، آئورت گاوی) و (دنبلان گوسفندی) مطابق با اسناد مزایده و قرارداد پیوست آن
۳- سپرده شرکت در مزایده آلایش غیر خوراکی گاوی و گوسفندی : مبلغ ۷۰۰/۰۰۰/۰۰۰ (هفتصد میلیون) ریال به صورت واریز نقدی یا ضمانت نامه معتبر بانکی
۴- موضوع مزایده : فروش روده کور گاوی و گوسفندی استحصالی در موسسه صنعتی گوشت مشهد (به صورت دم کارد)مطابق با اسناد مزایده و قرارداد پیوست آن
۵- سپرده شرکت در مزایده فروش روده کور گاوی و گوسفندی : مبلغ ۴۵۰/۰۰۰/۰۰۰ (چهار صد و پنجاه میلیون) ریال به صورت واریز نقدی یا ضمانت نامه معتبر بانکی
۶- محل دریافت اسناد مزایده: (حراست موسسه به آدرس مندرج در بند ۱) با ارائه معرفینامه معتبر
۷- زمان و مهلت دریافت اسناد مزایده : از تاریخ ۱۴۰۱/۰۱/۲۷ لغایت ۱۴۰۱/۰۱/۲۹ در ساعات اداری میباشد.
۸- تحویل مدارک و اسناد مزایده : از مورخ ۱۴۰۱/۰۱/۳۰ لغایت ۱۴۰۱/۰۲/۰۸ میباشد.
۹- زمان بازگشایی پاکات : نیز روز شنبه در تاریخ ۱۴۰۱/۰۲/۱۰ می باشد.
موسسه صنعتی گوشت مشهد
۱۴۰۱۶۷۳۱۲/ل

آگهی دعوت مجمع عمومی عادی به طور فوق‌العاده شرکت بوشن گالوانیزه (سهامی خاص) به شماره ثبت ۳۰۱۵ و شماره شناسه ملی ۱۰۳۸۰۱۸۸۹۳۵

بدینو سیله از سهامداران شرکت فوق دعوت می‌شود در جلسه مجمع عمومی عادی به طور فوق‌العاده مورخه ۱۴۰۱/۰۲/۰۸ ساعت ۹ صبح در محل قانونی شرکت واقع در مشهد بخش احمدآباد دهستان سر جام ، روستای ده غیبی ، جاده سد طرق برگزار میگردد ، حضور به هم رسانند.
دستور جلسه : بررسی عزل و یا استعفای یکی از اعضای هیئت مدیره و تعیین جایگزین وی
هیئت مدیره
۱۴۰۱۶۷۲۵۹/ی

آگهی قانون تعیین تکلیف وضعیت اراضی و ساختمانهای فاقد سند رسمی
نظر به دستور مواد ۱ و ۳ قانون تعیین تکلیف وضعیت اراضی و ساختمانهای فاقد سند رسمی مصوب ۱۳۹۰/۹/۲۰ و برابر رای شماره ۱۴۰۰۶۰۳۰۶۰۰۸۰۰۱۸۵۷ مورخ ۱۴۰۰/۰۸/۲۹ هیات تعیین تکلیف موضوع ماده یک قانون مذکور مستقر در واحد ثبتی طرقبه شاندیز تصرفات مالکانه و بلامعارض متقاضی خانم نرجس بوستانی فرزند محمدرضا مورد تقاضا و انتقال از محل مالکیت میرزا یحیی رضوی شاندیز متقاضی نسبت به مالکیت ششدانگ یک باب منزل به مساحت ۵۳۰ مترمربع قسمتی از پلاک ۷۲۰ فرعی از ۹۳-اصلی واقع در خراسان رضوی بخش ۶ مشهد حوزه ثبت ملک طرقبه شاندیز محرز گردیده است. لذا به موجب ماده ۳ قانون تعیین تکلیف وضعیت ثبتی اراضی و ساختمانهای فاقد سند رسمی و ماده ۱۳ آئین نامه مربوطه این آگهی در دو نوبت به فاصله ۱۵ روز ازطریق این روزنامه محلی وکثیرالانتشار در شهرها منتشر و در روستاها رای هیات الصاق تا در صورتیکه اشخاص ذینفع به آرای اعلام شده اعتراض داشته باشند باید از تاریخ انتشار اولین آگهی و در روستاها از تاریخ الصاق در محل تا دو ماه اعتراض خود را به اداره ثبت محل وقوع ملک تسلیم و رسید اخذ نمایند. معترض باید ظرف یک ماه از تاریخ تسلیم اعتراض مبادرت به تقدیم دادخواست به دادگاه عمومی محل نماید و گواهی تقدیم دادخواست را به اداره ثبت محل تحویل دهد که در این صورت اقدامات ثبت موکول به ارائه حکم قطعی دادگاه است و در صورتی که اعتراض در مهلت قانونی واصل نگردد یا معترض گواهی تقدیم دادخواست به دادگاه عمومی محل را ارائه نکند اداره ثبت مبادرت به صدور سند مالکیت می نماید و صدور سند مالکیت مانع از مراجعه متضرر به دادگاه نیست . م الف ۵۶۶- تاریخ انتشار نوبت اول: ۱۴۰۱/۰۱/۲۷- تاریخ انتشار نوبت دوم : ۱۴۰۱/۰۲/۱۱-
حسن ابوترابی مدیر واحد ثبتی حوزه ثبت ملک طرقبه شاندیز ۱۴۰۱۶۷۳۸/م