خراسان روزنامه صبح ایران
چهارشنبه ۲۲ دی ۱۳۹۵ . ۱۲ ربیع الثانی ۱۴۳۸ . شماره ۱۹۴۴۵


اجتماع صدها هزار نفری امروز دانشگاه
اطلاعات
امام خمینی: شورای انقلاب اسلامی تشکیل شد

سالروز تشکیل شورای انقلاب به فرمان حضرت امام(ره)

با اوج گیری مبارزات مردمی علیه رژیم شاه، روز ۲۲ دی ماه سال ۱۳۵۷، به فرمان امام خمینی(ره)، شورای انقلاب تشکیل شد. این شورا با هدف برنامه ریزی مناسب برای مدیریت جریان انقلاب و تلاش برای تشکیل دولت موقت، به وجود آمد. شورای انقلاب، تا تشکیل مجلس شورای اسلامی، مسئولیت تدوین و تنظیم قوانین کشور را بر عهده داشت. فعالیت این شورا در ۲۶ تیر ماه ۱۳۵۹ به پایان رسید.

مفاخر ایران

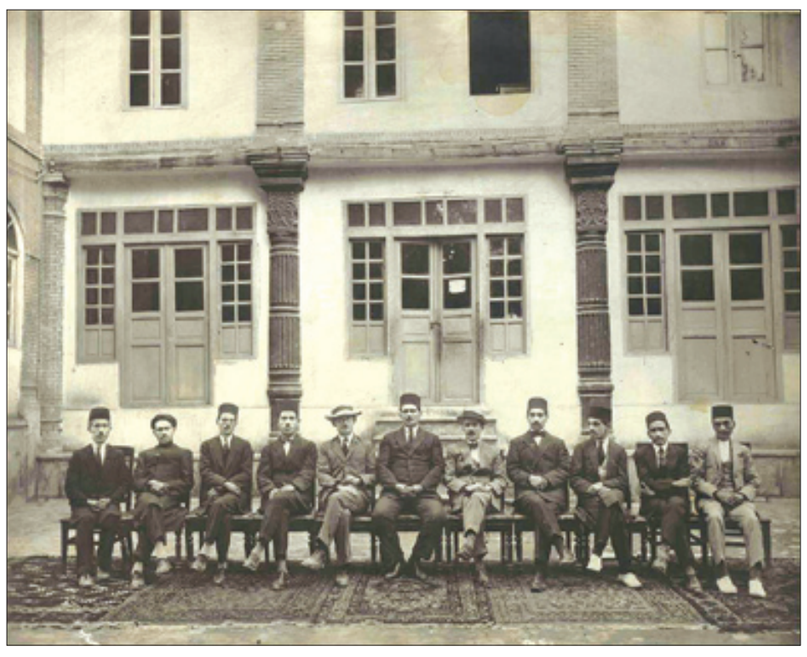
دکتر علی شریعتمداری، چهره ماندگار علمی کشور، درگذشت



دکتر علی شریعتمداری چهره ماندگار علمی کشور و عضو شورای عالی انقلاب فرهنگی به رحمت ایزدی پیوست. به گزارش جام جم آنلاین به نقل از شورای عالی انقلاب فرهنگی، دکتر علی شریعتمداری دوشنبه گذشته، در شهر شیراز و در ۹۳ سالگی، به علت کهولت سن دار فانی را وداع گفت. مرحوم دکتر شریعتمداری در سال ۱۳۰۲ هـ.ش، در شهر شیراز به دنیا آمد و پس از اتمام تحصیلات متوسطه در این شهر، وارد دوره آموزش عالی شد. وی در سال ۱۳۳۲ هـ.ش، مدرک کارشناسی علوم تربیتی و در سال ۱۳۳۵ هـ.ش، مدرک کارشناسی علوم قضایی خود را دریافت کرد. آن مرحوم، سپس برای ادامه تحصیل به خارج از کشور رفت و در سال ۱۳۳۶ هـ.ش، موفق شد مدرک کارشناسی ارشد خود را در رشته آموزش متوسطه، از دانشگاه ایالت میشیگان و در سال ۱۳۳۸ هـ.ش، مدرک دکترای خود را در رشته فلسفه تعلیم و تربیت و برنامه ریزی درسی، از دانشگاه تنسی، دریافت کند. مرحوم دکتر شریعتمداری در طول دوران تحصیل، در کسوت شریف معلمی نیز، به انجام وظیفه مشغول بود و پس از بازگشت به کشور، در سال ۱۳۳۹ هـ.ش، به عنوان استاد رشته علوم تربیتی در دانشگاه اصفهان به کار مشغول شد. وی در سال ۱۳۴۴ هـ.ش و هنگامی که به علت فعالیت سیاسی علیه رژیم ستمشاهی، دیگر نمی توانست به فعالیت علمی در داخل کشور بپردازد، به عنوان استاد مدعو در دانشگاه های ایالت ایندیانا و تنسی تدریس کرد و پس از پیروزی انقلاب اسلامی، برای ادامه خدمت به کشورش، به ایران بازگشت و با عضویت در هیئت علمی دانشگاه تهران، به فعالیت علمی خود پرداخت. مرحوم دکتر علی شریعتمداری، از همان ابتدای تشکیل نظام جمهوری اسلامی، در سمت های مهم و حساس خدمت می کرد که از آن جمله، می توان به عضویت در ستاد و شورای عالی انقلاب فرهنگی، وزارت فرهنگ و آموزش عالی، ریاست گروه برنامه‌ریزی درسی رشته های علوم انسانی، عضویت در هیئت مرکزی گزینش و استخدام اعضای هیئت علمی دانشگاه‌ها، عضویت در شورای پژوهش‌های علمی کشور، عضویت در هیئت رئیسه انجمن ایرانی تعلیم و تربیت و نیز انجمن روانشناسی ایران اشاره کرد. به پاس خدمات علمی و فرهنگی، وی مدال درجه یک علمی و نشان درجه یک تعلیم و تربیت جمهوری اسلامی ایران و لوح چهره ماندگار علمی کشور را نیز، دریافت کرده است. از جمله آثار علمی مرحوم دکتر شریعتمداری می توان به کتاب‌های «آموزش در حوزه و دانشگاه»، «روشنفکر کیست؟»، «تعلیم و تربیت اسلامی»، «جایگاه علوم انسانی در تولید علم»، «چگونگی ارتقای سطح علمی کشور»، «نقد و خلاقیت در تفکر»، «نقد آرای برخی از دانشمندان معاصر» و... اشاره کرد.

گزارش تاریخی

دارالفنون؛ دومین مدرسه نوین در خاورمیانه



اقدامات امیرکبیر، در قامت صدراعظم دربار قاجار، بسیار گسترده و متنوع بود؛ از احداث کارخانه گرفته تا راه اندازی روزنامه و مهم تر از همه، تأسیس اولین دبیرستان به سبک جدید که به دارالفنون معروف شد. هرچند امیرکبیر مؤسس دارالفنون محسوب می شود، اما او هیچ‌گاه نتوانست افتتاح آن را ببیند؛ زیرا ۱۳ روز پیش از افتتاح این مدرسه، یعنی روز ششم دی‌ماه سال ۱۲۳۰، از سوی ناصرالدین شاه، از سمت خود خلع شد و پس از چندی با توطئه درباریان به قتل رسید. رشته هایی که در ابتدای فعالیت دارالفنون، به دانش آموزان آموزش داده می شد، شامل این موارد بود: زبان‌های خارجی، علوم سیاسی، مهندسی، کشاورزی، معدن، پزشکی، دامپزشکی، علوم نظامی و موسیقی. تا پیش از تأسیس دارالفنون، تحصیل علم و دانش، به طور عمده در مکتبخانه ها و به شیوه کاملا سنتی انجام می گرفت که دولت، کاری به فعالیت آنها نداشت. از این رو، جویندگان دانش در ایران، عملاً امکان آشنایی با علوم جدید را نداشتند و تنها علوم قدیم را، آن هم با شیوه سنتی، یاد می گرفتند. طبیعتا تأسیس این مدرسه در ایران، یک گام بسیار مهم برای حرکت به سمت پیشرفت و ترقّی به شمار می‌رفت؛ زیرا در این مدرسه، تقریبا مهم ترین رشته‌های مورد نیاز آن دوره، توسط استادان مبرز، تدریس می شد. نخستین استادان دارالفنون، اهل اتریش بودند. مدتی بعد، استادان ایرانی در رشته‌های پزشکی، زبان عربی و جغرافیا، جذب دارالفنون شدند. هرچند امیرکبیر، با هدف افزایش آگاهی مردم و آشنایی ایرانیان با علوم جدید، دست به تأسیس دارالفنون در کنار سایر اصلاحاتش زد، ولی خروجی این مدرسه آنچنان که باید سودمند نبود. نخستین دوره آموزشی مدرسه دارالفنون، با ۱۵۰ نفر از فرزندان اشراف و درباریان آغاز شد. هیچ‌گونه گزینش علمی برای ورود به این مدرسه وجود نداشت؛ تا جایی که حتی تا چند سال پس از افتتاح آن، تعداد معدودی از شهروندان ایرانی از وجود چنین مدرسه ای خبر داشتند. بدون تردید هدف از تأسیس دارالفنون، در منظر مؤسس آن، افزایش آگاهی و آموزش علوم نوین و پس از آن، توجه ویژه به علوم نظامی در میان مردم ایران بود؛ تا به واسطه آن، ایران در مسیر پیشرفت و ترقی قرار گیرد. اما آنچه در عمل رخ داد، تفاوت بسیاری با اهداف آن داشت. از میان آن همه دانش آموز که به مدت چندین سال، در این مدرسه مشغول به تحصیل بودند، تعداد اندکی توانستند نقش مثبتی در تاریخ علم و فرهنگ ایران ایفا کنند. با شروع کار دارالفنون در ایران، مشکلات اداره آن نیز آشکار شد. با توجه به اینکه استادان این مدارس، عمدتا از خارج از کشور انتخاب می شدند، ناآگاهی به زبان فارسی برای آنها مشکلاتی ایجاد می کرد که این مسئله، درباره دانش آموزان ایرانی هم، صادق بود. در نتیجه، روند آموزش با کندی پیش می‌رفت و چون در تفکیک محصلان گزینش مناسبی وجود نداشت، عملاً خروجی این کلاس‌ها، جز در موارد معدود، مفید به فایده نبود. با این حال، تأسیس دارالفنون در ایران، باعث شد که برای نخستین بار، دولت مرکزی متولی آموزش و پرورش عمومی شود. دارالفنون، پس از تاسیس نوع مشابه آن در عثمانی، از اولین مدارس جدیدی بود که در منطقه و حتی آسیا تأسیس شد.

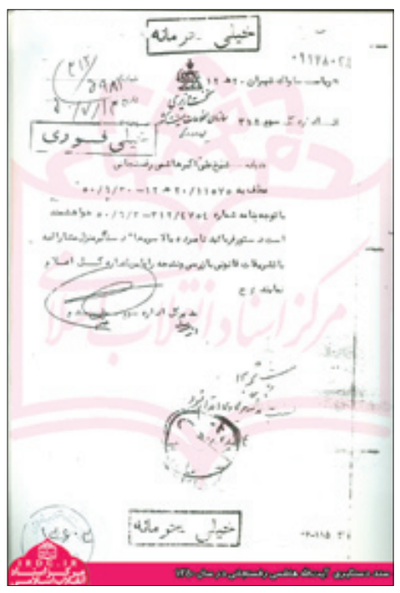
■ منبع: موسسه مطالعات تاریخ معاصر ایران

مرکز اسناد انقلاب اسلامی منتشر کرد

مبارزات انقلابی آیت ا... هاشمی رفسنجانی به روایت اسناد




وزارت کشور
شهربانی کل کشور
نخستین سند مبارزاتی آیت‌ا... هاشمی رفسنجانی در سال ۱۳۴۲


خصوصی - محرمانه


بخت وزیری

نخستین فعالیت سیاسی آیت‌ا... هاشمی رفسنجانی، شرکت در تظاهراتی بود که در اعتراض به انتقال جسد رضاخان به ایران در سال ۱۳۲۹ انجام شد. جرقه این حرکت با اعتراض علما و نیز فدائیان اسلام زده شد. آیت‌ا... هاشمی رفسنجانی در این زمینه گفته است: «روحانیت از این حرکت [اعتراض فدائیان به انتقال جسد رضاخان به ایران] در قم حمایت کرد، ما هم شرکت و همکاری کردیم. سخنرانی‌های سیدعبدالحسین واحدی در فیضیه، میدان آستانه و مسجد امام برای ما جالب بود و جاذبه داشت.» به گزارش پایگاه مرکز اسناد انقلاب اسلامی، اکبر هاشمی رفسنجانی در تابستان ۱۳۱۳ در روستای بهرمان واقع در رفسنجان به دنیا آمد. پدرش میرزا اعلی و مادرش ماه بی‌بی نام داشت. میرزا اعلی هرچند تا حدودی از تحصیلات حوزوی بهره‌مند بود اما بیشتر از باغداران و تاجران پسته بهرمان به شمار می‌آمد. اکبر هاشمی از ۵ سالگی وارد مکتب‌خانه شد و تحصیل را آغاز کرد و ۹ سال بعد یعنی در ۱۴ سالگی به قم رفت تا تحصیل علوم دینی را آغاز کند.

■ **آشنایی با امام خمینی(ره)**

آیت‌ا... هاشمی رفسنجانی در دوران حضور در قم در منزل "اخوان مرعشی" (آقا کاظم و آقا مهدی مرعشی) ساکن شد و از آنجا که خانه آنان در نزدیکی منزل امام خمینی(ره) قرار داشت، وی از نزدیک با امام(ره) آشنا شد؛ هرچند که پیش از این نیز نام ایشان را شنیده و کتاب "کشف‌الاسرار" را نیز خوانده بود. وی در این باره گفته است: «با برخوردهای مکرر و روزمره حس کنجکاوی بیشتر تحریک می‌شد و در جست‌وجوی بهانه آشنایی بیشتر بودم. همین حس، انگیزه دوستی با آقا مصطفی شد. ایشان طلبه جوانی بودند اما به لحاظ دوره تحصیلی از ما جلوتر بودند و با محبت. در مسیر رفت و آمد گاهی با امام(ره) یا آقا مصطفی همراه می‌شدیم و ضمن سلام و احوالپرسی سوالی را مطرح می‌کردیم...» علاوه بر این وی در دوران حضور در قم در درس امام(ره) نیز حاضر می‌شد و از محضر ایشان کسب فیض می‌کرد.(۱) هاشمی پس از ورود به حوزه علمیه قم از محضر استادان دیگری چون آیات عظام سید حسین طباطبایی بروجردی، سید محمد محقق داماد، سیدمحمدرضا گلپایگانی و سیدشهاب‌الدین نجفی مرعشی بهره برد و در کلاس درس افرادی چون سید محمد کاظم شریعتمداری و حسینعلی منتظری نیز حاضر شد. وی در این باره گفته است: «در این مقطع من از نظر تحصیلی از شاگردان امام(ره) بودم و همزمان به درس خارج آقای بروجردی هم می‌رفتم. اما این درس در زمان کهولت ایشان بود و در حقیقت درس جدی‌تر، درس امام(ره) بود. دوره کامل اصول امام(ره) را در کنار بخشی از فقه درک کردم. در تفسیر قرآن و فلسفه هم از علامه طباطبایی استفاده می‌کردم. در حاشیه این درس‌ها گاهی در درس دیگران هم حاضر می‌شدم.»

■ **نخستین فعالیت سیاسی**

نخستین فعالیت سیاسی آیت‌ا... هاشمی رفسنجانی ،شرکت در تظاهراتی بود که در اعتراض به انتقال جسد رضاخان به ایران در سال ۱۳۲۹ انجام شد. جرقه این حرکت با اعتراض علما و نیز فدائیان اسلام زده شد. هاشمی رفسنجانی در این باره گفته است: «روحانیت از این حرکت [اعتراض فدائیان به انتقال جسد رضاخان به ایران] در قم حمایت کرد، ما هم شرکت و همکاری کردیم. سخنرانی‌های سیدعبدالحسین واحدی در فیضیه، میدان آستانه و مسجد امام برای ما جالب بود و جاذبه داشت.»(۲)

■ **انتشار نشریه «مکتب تشیع»**

در سال ۱۳۳۶ گروهی از شاگردان امام(ره) از جمله هاشمی رفسنجانی و شهید باهنر بر آن شدند تا نشریه مکتب تشیع را منتشر کنند. علاوه بر این دو تن، شخصیت هایی چون آیات عظام جعفر سبحانی، ناصر مکارم شیرازی، حسین نوری همدانی و امام موسی صدر نیز از اعضای موسس این نشریه بودند. انتشار این نشریه با اقبال طلاب و علما مواجه شد و در عین حال حساسیت رژیم پهلوی را نیز برانگیخت. به همین دلیل این نشریه پس از انتشار هفت شماره توقیف شد. هاشمی رفسنجانی در باره استقبال عمومی از این نشریه گفته است: «در آن روزها که تیراژ ۱۰ هزار و ۱۵ هزار خیلی بود اولین چاپ ما با تیراژ ۱۰ هزار بود که بلافاصله تمام شد و پیش فروش کرده بودیم.»(۳)

■ **اولین سند مبارزاتی**

سال ۱۳۳۷، آیت‌ا... العظمی بروجردی بنا داشتند طلبه‌هایی را برای تبلیغ به خارج از کشور اعزام کنند. ابتدا تعدادی از طلبه‌های جوان را به تهران فرستادند که در بین آنان نام هاشمی رفسنجانی نیز به همراه گروهی از طلبه‌های جوان از جمله محمد مفتح، مهدوی کنی، نوری همدانی و امامی کاشانی که تعدادشان به ده نفر می‌رسید، دیده می شد. هاشمی در این باره گفته است: «آقای بروجردی تفکرات جهانی داشتند و مسئله تقریب مذاهب را همراه مرحوم شلتوت در مصر پیگیری می‌کردند. مشغول تاسیس پایگاه‌هایی برای شیعیان در آلمان و کشورهای دیگر بودند. فکر می کردند برای این کار نیاز به تربیت مبلغین است که زبان‌های دیگر را بدانند تا به نقاط مختلف دنیا اعزام کنند. ما ۱۰ نفر انتخاب شدیم. تابستان که حوزه قم تعطیل بود ما را به مدرسه سپهسالار تهران آوردند تا علوم جدید مثل زبان، جغرافیا، فیزیک، شیمی و مباحثی را که فکر می کردند اطلاعات عمومی آن برای مبلغ لازم است بیاموزیم. تاریخ و جغرافیا را هم به صورت مدرن تدریس می کردند.» با فرارسیدن ماه محرم، وی از تهران به همدان رفت. از قضا این سفر همزمان با سقوط حکومت سلطنتی عراق با کودتای عبدالکریم قاسم شد و هاشمی در همدان ضمن یک سخنرانی، وضع عراق را تشریح و عامل اصلی سقوط سلطنت عراق را وابستگی به خارج معرفی کرد. پس از این سخنرانی، وی را بازداشت و به شهربانی منتقل کردند و دو روز در آنجا نگه داشتند. در اولین سند مبارزاتی آیت‌ا... هاشمی رفسنجانی آمده است: چون یکی از طلاب علوم دینی به نام اکبر هاشمی، دانش آموز حوزه علمیه قم که به همدان آمده بود در روزهای تاسوعا و عاشورا مطالب تا اندازه‌ای تحریک‌آمیز ایراد می‌نموده، به وسیله ماموران به شهربانی احضار و با پرونده امر تحویل پادگان گردید. عده‌ای از علما و معتمدین شهر تقاضای استخلاص نامبرده را نموده. چون مشارالیه تا اندازه‌ای خردسال بوده و فرمانداری هم از وی تعهد و تضمین کرده که من بعد رعایت مقررات را نموده و در آن شهر توقف ننماید، مرخص شده است.

■ **احضار به ساواک پس از انتشار کتاب «سرگذشت فلسطین»**

یکی از اقدامات آیت‌ا... هاشمی رفسنجانی در سال‌های مبارزه، ترجمه کتاب "کارنامه سیاه استعمار" نوشته "اکرم زعیتر" سفیر اردن در ایران بود که تحت عنوان "سرگذشت فلسطین" در ایران منتشر شد. به دنبال انتشار این کتاب، در تابستان ۴۳ سرلشکر پاکروان رئیس وقت ساواک در نامه‌ای به ریاست شهربانی کل کشور خواستار توقیف این کتاب و جمع‌آوری نسخه‌های آن شد. ساواک قم نیز هاشمی را احضار کرد و وی را مورد بازجویی قرار داد.

■ **دستگیری در سال ۱۳۴۳**

در پی تبعید امام(ره) به ترکیه در آبان ماه ۱۳۴۳، هاشمی رفسنجانی همگام با روحانیت مبارز به این اقدام رژیم پهلوی اعتراض کرد و به گزارش ساواک تهران، در بهمن ۴۳ در هیئت زینبیه تهران منبر رفت و لایحه کاپیتولاسیون را به عهدنامه ترکمن‌چای تشبیه کرد و چند روز بعد، در ۲۹ بهمن ماه، به همراه تعدادی از علما و فضلای حوزه علمیه قم از جمله حضرت آیت‌ا... سید علی خامنه‌ای، آیت‌ا... موسوی شبیری زنجانی، آیت‌ا... احمد جنتی، آیت‌ا... مصباح یزدی، آیت‌ا... نوری همدانی و ... در نامه‌ای از عملکرد دولت هویدا به شدت انتقاد کرد و خواستار آزادی امام(ره) شد. در بخشی از این نامه آمده بود: متاسفانه در سال‌های اخیر اقداماتی بر خلاف قوانین اسلام و قانون اساسی در این کشور مذهبی انجام یافته که موجبات ناراحتی عموم طبقات را فراهم آورده و فاصله عمیقی بین ملت و هیئت حاکمه ایجاد کرده است... طبقات مختلف کشور به خصوص علمای اعلام و بالاخص حوزه علمیه قم که مرکز هدایت و پرورش کشور است منتظرند که هرچه زودتر به وضع موجود خاتمه داده شود و مخصوصا در اسرع وقت رهبر شیعیان، مرجع عالیقدر، حضرت آیت‌ا... العظمی خمینی ،مدظله علی رئوس المسلمین را به قم عودت داده و سایر علما و دانشمندان، اساتید محترم دانشگاه و دانشجویان و اصناف، تجار و متدینین را آزاد نموده و بیش از این نسبت به احساسات پاک و گرم مردم بی اعتنایی نشود.(۴) این نامه و سخنرانی‌های جلسات هیئت زینبیه باعث می‌شود تا در تاریخ دوم اسفند ۴۳ سرلشکر مبصر رئیس شهربانی کل کشور، دستور دستگیری هاشمی رفسنجانی را صادر کند و ۹ روز بعد ماموران رژیم او را در خیابان صفائیه بازداشت می‌کنند. هاشمی در این بازجویی ،پس از آنکه مشخصاتش را عنوان کرده، در پاسخ به این سؤال که از چه کسی تقلید می‌کند، گفته بود: «از آیت‌ا... خمینی تقلید می‌کنم و در برخی مسائل صاحب نظرم.» دو روز بعد از بازداشت، هاشمی رفسنجانی به تهران اعزام می‌شود و به دستور سپهبد نصیری که به تازگی به ریاست ساواک منصوب شده بود، به زندان قزل قلعه تحویل داده می‌شود و پس از پنج ماه حبس در تاریخ ۱۴ تیر ۱۳۴۴ آزاد می‌شود. اما ساواک تاکید می‌کند که کلیه اعمال و رفتار هاشمی باید تحت نظر قرار گیرد.(۵) هاشمی رفسنجانی بعد از آزادی از زندان همچنان به مبارزه ادامه داد و پس از کشف "اساسنامه جامعه مدرسین حوزه علمیه قم" مجبور شد به رفسنجان برود و مدتی در آنجا مخفی شود.

■ **دستگیری توسط ساواک در سال‌های ۴۶ و ۵۰**

پس از گذشت مدتی از اقامت مخفی در رفسنجان، هاشمی بار دیگر وارد تهران شد و با هدایت آیت‌ا... سعیدی در مسجد موسی بن جعفر(ع) منبر رفت. همین منبرهای او باعث می‌شود که در تابستان سال ۴۶ ساواک تهران او را احضار کند و مورد بازجویی قرار دهد. با ادامه این منبرها وی در ۱۲ آبان همان سال با حکم نصیری دستگیر می‌شود. در گزارش ساواک به اداره دادرسی نیروهای مسلح، عنوان اتهامی هاشمی رفسنجانی، "اقدام علیه امنیت داخلی مملکت" عنوان شده بود و دلیل آن نیز توزیع اعلامیه علیه محمدرضا پهلوی با عنوان "عزایی به نام جشن" قید شده بود. به هرحال وی در تاریخ ۱۷ اسفند همان سال آزاد شد. تداوم مبارزات وی باعث شد حساسیت نیروهای امنیتی رژیم پهلوی همچنان ادامه یابد و در دی ۱۳۴۷ ساواک به دلیل سخنرانی‌های هاشمی در ماه مبارک رمضان دستور ممنوع‌المنبری وی را صادر کرد. وی در سال ۱۳۵۰ نیز دستگیر شد و منزل او مورد بازرسی قرار گرفت.

■ **سخنرانی علیه جشن‌های ۲۵۰۰ ساله**

در پی اظهارات هاشمی رفسنجانی در هیئت انصارالحسین(ع) علیه جشن‌های ۲۵۰۰ ساله، ساواک تصمیم گرفته بود او را ممنوع‌المنبر کند. لذا هنگامی که هاشمی در شب میلاد رسول ا...(ص) برای سخنرانی به همدان سفر کرده بود، شهربانی مانع سخنرانی او شد و وی را از همدان اخراج کرد؛ البته هاشمی بدون توجه به احضار ساواک به جلسات انصارالحسین(ع) می‌رفت و به بیان مباحث می‌پرداخت. ساواک همچنین برای کنترل وی، عملیات شنود در منزل هاشمی رفسنجانی در قلهک فعال کرد. سرانجام در ۱۳ مهر ۱۳۵۰، ساواک هاشمی را دستگیر کرد که دلیل اصلی این دستگیری، سخنرانی علیه برگزاری جشن‌های ۲۵۰۰ ساله بود، گرچه بهانه آن، شرکت هاشمی رفسنجانی در چاپ کتاب "تحریر الوسیله" عنوان شده بود. در همین روزها، دفتر نمایندگی ساواک در پاریس نامه‌ای از هاشمی رفسنجانی به امام خمینی(ره) کشف کرد که در آن هاشمی از امام(ره) به خاطر انتشار کتاب "ولایت فقیه" تشکر کرده بود.(۶) از آن پس، وی به مدت هفت ماه زندانی شد.

■ **محاکمه در سال ۵۶**

در سال ۵۶، کیفرخواست اداره دادرسی نیروهای مسلح رژیم پهلوی برای هاشمی صادر شد. اتهام او اقدام علیه امنیت ملی بود. دادگاه هاشمی رفسنجانی در همان سال برگزار و وی به شش سال حبس محکوم شد. اما این حکم مورد اعتراض هاشمی قرار گرفت و در دادگاه تجدید نظر، او به سه سال حبس قطعی محکوم شد.(۷) در آخرین روزهای سلطنت پهلوی و در حالی که نظام شاهنشاهی در حال احتضار بود، هاشمی رفسنجانی به مبارزات خود ادامه داد و با دستور امام خمینی(ره) به همراه بازرگان و کتیرایی مامور شد با سفر به مناطق نفت خیز از صدور نفت تا سقوط کامل رژیم پهلوی جلوگیری کند و در عین حال نفت به اندازه مصرف داخلی تولید شود. یکی دیگر از مسئولیت‌های آیت‌ا... هاشمی رفسنجانی در این زمان، عضویت در کمیته استقبال از امام خمینی(ره) بود.

■ **پی نوشت**

۱- جعفر شیرعلی نیا، روایتی از زندگی و زمانه آیت‌ا... هاشمی رفسنجانی، تهران: سایان، ص ۴۲.
۲- پیشین، ص ۳۸.
۳- محمدحسن روزی طلب، تکیه گاه، تهران: مرکز اسناد انقلاب اسلامی، ص ۴۶۷.
۴- اسناد انقلاب اسلامی (اعلامیه‌ها، اطلاعیه‌ها، بیانیه‌ها، پیام‌ها، تلگراف‌ها و نامه‌های کثیرالامضاء مربوط به جوامع روحانی)، جلد سوم، تهران: مرکز اسناد انقلاب اسلامی، صص ۱۲۸-۱۳۰.
۵- محمدحسن روزی طلب، تکیه گاه، تهران: مرکز اسناد انقلاب اسلامی، ص ۴۷۲ و ۴۷۳.
۶- پیشین، ص ۴۸۷.
۷- آرشیو مرکز اسناد انقلاب اسلامی، سند شماره ۱۱۷۹.

دختر عزیزمان خانم دکتر فروه وکیلیان
ارتقاء شایسته به مقام دانشیاری
دانشگاه علوم پزشکی مشهد
را خدمت شما و
همسر گرامیتان آقای دکتر موسوی
تبریک می گوییم. پدر و مادرت
۹۵۳۰۶۰۰۳/ف


جناب آقای امیر یکتا
انتصاب بجا و شایسته شما را به سمت
ریاست اداره فرهنگ و ارشاد اسلامی شهرستان
میقات الرضا، چناران تبریک عرض نموده، موفقیت
روز افزون شما را از درگاه احدیت آرزومندیم.
ابوالحسن اصغری - حمید ایزدی
محمد اصغری - مجتبی اصغری ۹۵۳۰۵۹۷۹/ش


جناب آقای مهندس حسن غفوریان
ریاست محترم راهداری و حمل و نقل
جاده ای شهرستان بجستان
از اقدامات بی دریغ جنابعالی بمنظور ساخت
و آسفالت جاده روستایی ششتوک کمال
تشکر و قدردانی را داریم.
شورای اسلامی و دهیاری
روستای ششتوک بجستان ۹۵۳۰۶۷۸۶/ش

دوست عزیزم
جناب آقای مهندس پشم چی
نوید مسرت بخش انتصاب شایسته‌ی
حضرتعالی را به عنوان
معاونت فنی حفاظت
محیط زیست خراسان رضوی
تبریک و تهنیت عرض نموده، از
درگاه ایزد منان مزید توفیقات برای
خدمتی سرشار از شور ونشاط و
مملو از توکل الهی در جهت رشد و
شکوفایی ایران اسلامی مسئلت دارم
از طرف مهدی حاتمی ۹۵۳۰۶۲۱۹/ف

با سپاس از مهارت و مهرورزی
استاد دکتر محمدزاده رضایی
در بیمارستان مهر
که اینجانب را با الطاف بی پایان خود
شرمسار نمودند، درود می فرستم.
ارادتمند محمد بهزادیان و بانو ۹۵۳۰۵۳۰۴/ف

سرکار خانم دکتر فروه وکیلیان
ارتقاء شایسته شما را به مقام
دانشیاری دانشگاه علوم پزشکی مشهد
صمیمانه تبریک می گوئیم.
خانواده زنده یاد دکتر صالحی ۹۵۳۰۵۹۹۹/ف

جناب آقای مهندس سعید پشم چی
انتصاب به جا و شایسته جنابعالی به عنوان
معاونت فنی اداره کل حفاظت
محیط زیست خراسان رضوی
را که نشان از کارآمدی و پشتکار شما
در عرصه مختلف حفاظت محیط زیست می باشد
تبریک عرض نموده،
موفقیت و سربلندی شما را از ایزد منان خواستاریم
گروه شرکت های فجر - حسن زاده ۹۵۳۰۷۱۱۴/ف

جناب آقای دکتر مجتبی ملکی
انتصاب شایسته حضرتعالی به سمت
قائم مقام رئیس کل دادگستری استان خراسان رضوی
را تبریک می گوییم. آرزوی توفیقات روزافزون جنابعالی در
خدمت به مردم فهیم، مومن و ولایت مدار استان در سمت جدید
همانند مسئولیت‌های قبلی را از حضرت حق مسئلت داریم.
برادران: بیژن و اسفندیار زرافشانی
محمد رازی ۹۵۳۰۵۲۳۹/ف