خراسان روزنامه صبح ایران
یک شنبه ۱۰ بهمن ۱۳۹۵ . ۳۰ ربیع الثانی ۱۴۳۸ . شماره ۱۹۴۶۰

کشف ۱۲۵ کیلوگرم مصنوعات طلای قاچاق

سخنگوی ستاد مبارزه با قاچاق کالا و ارز گفت: با اقدامات سربازان گمنام امام زمان(عج) سه باند قاچاق سازمان یافته طلا منهدم و از این عملیات‌ها ۱۲۵ کیلوگرم طلا به ارزش ۱۵ میلیارد تومان کشف و ضبط شد. به گزارش فارس، وی افزود: عوامل این باندها، انواع طلاجات را از کشور ترکیه با جاسازی در اتوبوس‌ها و نیز از کشور امارات از طریق دریا، با هدف فروش در استان‌های مختلف وارد کشور نمودند.

یادداشت

محمد حقگو

economic@khorasannews.com

مهارت اندوزی حلقه ناقص تکمیل زنجیره اشتغال

انگار مقدر شده که ما علاوه بر فناوری، در سیاستگذاری ها هم عمدتاً از کشورهای روز دنیا عقب باشیم. دیروز ربیعی وزیر کار و امور اجتماعی، با بیان این که آموزش های رسمی جوانان را با کار آشنا نمی کند و رابطه معناداری میان تحصیلات و اشتغال وجود ندارد، از برنامه دولت برای مهارت اندوزی جوانان در سال آینده خبر داد. طبق این برنامه قرار است دولت بخشی از حقوق کارجویانی که در کارگاه ها جذب می شوند را تامین کند. وی پیش بینی کرده است که از این طریق، برای فارغ التحصیلان دانشگاه ها، ۲۰۰ هزار شغل ایجاد می شود.

اگر چه نفس این اقدام وزارت کار، قابل تقدیر است، اما به نظر می رسد، کاستی ها برای اشتغال، کماکان قرار است پابرجا بماند. اگر در سال های گذشته و به طور مشخص ده هشتاد، کارشناسان بر بی ارتباط یا کم ارتباط بودن تحصیلات با اشتغال تاکید داشتند و بر نقش مهارت به عنوان حلقه مفقوده کاریابی تاکید می کردند، این توصیه ها عمدتاً در همان زمان کاربرد داشت. به جرات می توان گفت فضای کسب و کار در سال های اخیر و مشخصاً دهه نود، با عوض شدن نیازها، چگونگی ایجاد، کانال های فروش و توسعه کسب و کار، تفاوت قابل ملاحظه ای با فضای کسب و کار دهه هشتاد دارد. این تفکر که با آموزش مهارت آن هم مهارت های ناظر به شغل های موجود، افراد به تولید بپردازند و این تولید به احتمال زیاد تقاضای خود را پیدا می کند، هر چه باشد با اقتضائات بازار کار در شرایط فعلی زمین تا آسمان تفاوت دارد. (اگر چه قطعاً بخشی از نیاز بازار کار را آن هم در کوتاه مدت تامین خواهد کرد). بیم آن می رود که ارائه صرفاً آموزش ها، تزریق نیروی کار به بنگاه ها، تزریق منابع و پول و ...، نهایتاً همان اتفاقی را رقم بزند که تاکنون آموزش های دانشگاهی ناکارا در حوزه تاخیر اشتغال رقم زده اند و آن چیزی نبوده است جز عقب افتادگی نیروی کار از اقتضائات بازار کار.

لذا به نظر می رسد اگر وزارت محترم کار، در بررسی های خود به آموزش به عنوان حلقه محوری می نگرد، لازم است شاخص های سنجش این سیاست را نیز شفاف و روشن اعلام کند. شاخص هایی که قطعاً با منابع مالی صرف شده، تعداد افراد آموزش دیده و ساعات آموزش آن ها و ... متفاوت است. شاخص هایی از قبیل کسب و کارهای ایجاد شده توسط افراد آموزش دیده، کسب و کارهای نوآورانه ایجاد شده، پایداری اشتغال افراد آموزش دیده و ... که پایداری اشتغال، همان موضوعی را که دولت به دنبال آن است به طور واقعی خواهد سنجید.

در غیر این صورت، فرضیه (هر چند غلط) سیاسی کاری، دستاوردهای کارشناسی و اجرایی دولت را تحت الشعاع قرار خواهد داد.

عکس و شرح

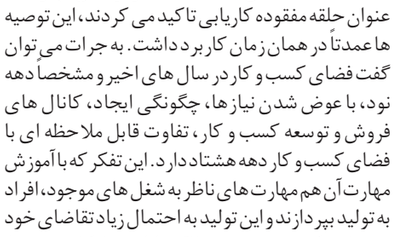

وقتی که طلا هم فقرا را نمی زداید

کشورهای آفریقایی مملو است از انواع معادن از جمله طلا. اما بسیاری از این کشورها نتوانسته اند با وجود این منابع مردم خود را از فقر برهانند. در تصویر بالا که توسط مشرق منتشر شده، بسیاری از ساکنان محلی در غنا در شرایط سخت مشغول کار هستند، به امید پیدا کردن یک قطعه طلا.

خبر

بنیاد مسکن خبر داد

ساخت ۵۷۰ هزار واحد مسکن حمایتی اقشار کم درآمد تا ۱۴۰۰

معاون مسکن شهری بنیاد مسکن انقلاب اسلامی از ساخت ۵۷۰ هزار واحد مسکن حمایتی برای کمک به اقشار کم درآمد تا پایان برنامه ششم توسعه خبر داد. به گزارش مهر به نقل از وزارت راه و شهرسازی، جواد حق شناس افزود: برنامه تامین مسکن اقشار کم درآمد در دو قالب مسکن اجتماعی و مسکن حمایتی به پیشنهاد وزارت راه، وزارت کار و بانک مرکزی تهیه شده که مسئولیت اجرای آن نیز به عهده بنیاد مسکن انقلاب اسلامی است. معاون مسکن شهری بنیاد مسکن انقلاب اسلامی اضافه کرد: مسکن اجتماعی در دو ساختار مسکن استیجاری و پرداخت کمک اجاره و وام قرض الحسنه پیش بینی و پلان آن نیز آماده شده است. در بخش مسکن اجتماعی، ساخت واحدهای استیجاری توسط دستگاه هایی که خانوارهایی را تحت پوشش دارند همچون کمیته امداد امام خمینی(ره)، سازمان بهزیستی و خیرین مسکن ساز انجام می شود. حق شناس افزود: برای ایجاد تنوع در اجرای طرح تامین مسکن اقشار کم درآمد، پیش بینی شده است تا بنیاد مسکن، بخشی از کمک اجاره را در شهرهای کوچک برای هر خانوار کم بضاعت تا ۲۰۰ هزار تومان و در شهرهای بزرگ تا ۴۰۰ هزار تومان تامین کند. همچنین در مواردی که رهن مرسوم است بنیاد مسکن تا مبلغ ۷ میلیون تومان وام قرض الحسنه را در اختیار خانوار کم بضاعت، قرار می دهد. وی گفت: ساخت ۷۰ هزار واحد مسکونی در سال جاری مستلزم این است که بانک مرکزی، بانک های عامل را مشخص کرده و کمک یارانه نیز توسط سازمان برنامه و بودجه تعیین و مصوب شود. وی افزود: همچنین بر اساس برنامه برای سال های آتی سالیانه ساخت ۱۰۰ هزار واحد مسکونی در نظر گرفته شده است که تا پایان برنامه ششم توسعه این مقدار ۵۷۰ هزار واحد مسکونی پیش بینی شده است.

مدیر عامل ایران خودرو با اشاره به تولید اولین محصول مشترک با پژو پس از برجام:

یک پنجم سرمایه‌گذاری پسابرجامی پژو محقق شد

قرارداد با بنز در آستانه نهایی شدن

مدیر عامل ایران خودرو از ورود اولین سری خودروی پژو ۲۰۰۸ از ماه آینده به بازار خبر داد و در مورد وضعیت قرارداد با پژو گفت: قرار بود ۵۰۰ میلیون یورو در ایران سرمایه‌گذاری شود که تاکنون ۱۰۰ میلیون یورو از این رقم محقق شده و سهم پژو ۵۰ میلیون یورو بوده است.

■ **پژو ۲۰۰۸؛ اسفندماه در بازار**

به گزارش خبرگزاری فارس، هاشم یکه زارع در خصوص میزان سرمایه‌گذاری محقق شده از سوی پژو در ایران اظهار داشت: قرار بود ۵۰۰ میلیون یورو با همکاری مشترک ایران خودرو و پژو در ایران سرمایه‌گذاری شود که تا به حال ۱۰۰ میلیون یورو از این سرمایه‌گذاری انجام شده است. در این میان سهم پژو و ایران خودرو هریک ۵۰ میلیون یورو بوده است.

وی ادامه داد: اسفندماه امسال پژو ۲۰۰۸ به عنوان اولین محصول مشترک در همکاری جدید با شرکت پژو از خط تولید ایران خودرو خارج خواهد شد و علاوه بر این خودرو، تولید پژو ۳۰۱ و پژو ۲۰۸ نیز در دستور کار شرکت قرار دارد. یکه‌زارع همچنین با اشاره به مذاکرات در حال انجام با شرکت بنز گفت: انعقاد ۵ قرارداد با این شرکت پیش‌بینی شده که ۳ قرارداد به امضا رسیده و مذاکره در مورد ۲ قرارداد دیگر نیز با پیشرفت ۹۵ درصدی همراه است.

ایران خودرو با شرکت خودروساز دایملر (مالک مرسدس بنز، آام گ و اسمارت) قرارداد همکاری امضا کرده و در این رابطه، اعلام شد که شرکت مشترکی میان ایران و این شرکت آلمانی ایجاد خواهد شد. به گزارش تسنیم، مدیرعامل ایران خودرو هم چنین با اعلام اینکه گارانتی را تا از ۴۰ هزار به ۶۰ هزار افزایش یافته است، گفت: میزان گارانتی سالانه این خودرو از دو سال به سه سال افزایش پیدا کرده است. البته این اتفاق برای دنا نیز در آینده خواهد افتاد.

■ **وزیر صنعت: سال آینده خودروهای یورو ۵ می سازیم**

در این حال وزیر صنعت، تحولات پیش روی صنعت خودروی کشور را تشریح کرد و از ورود خودروهای با استاندارد یورو ۵ در سال آینده به بازار خبر داد و گفت: قراردادهای جدید منعقد شده با خودروسازان خارجی برای تولید خودرو با استاندارد یورو۵ و یورو۶ هدف گذاری شده است. محمدرضا نعمت‌زاده با اشاره به انعقاد قرارداد با ۲ موسسه تحقیقاتی و طراحی موتورهای پیشرفته اروپایی، گفت: موتورهای ۳ سیلندر کم مصرف با قدرت تا ۱۶۰ اسب بخار در این قراردادها مدنظر بوده است.

ارز و طلا	دلار	یورو	پوند	یوان	درهم امارات	هر گرم طلای ۱۸ عیار	سکه طرح قدیم	سکه طرح جدید	نیم سکه	ربع سکه	سکه یک گرمی	اونس جهانی (دلار)	بورس ایران	شاخص کل
مشهد	۳۸,۷۰۰ (▼۲۰۰)	۴۲,۰۰۰ (▼۲۰۰)	۴۸,۷۰۰ (▲۵۰۰)	۵,۵۹۸	۱۰,۸۰۰	۱,۱۴۷,۰۰۰	۱۱,۵۰۰,۰۰۰	۱۱,۸۰۰,۰۰۰ (▼۵۰۰۰۰)	۶,۰۵۰,۰۰۰	۳,۱۵۰,۰۰۰	۲,۰۰۰,۰۰۰	(-۴)۱,۱۹۲	مقدار	۷۷/۷۱۴
تهران	۳۸,۳۱۸ (▲۸۱)	۴۱,۸۴۸ (▼۸۸)	۴۸,۷۶۳ (▲۱۲۹)	۵,۵۹۸	۱۰,۵۳۰	۱,۱۳۹,۶۷۰	۱۱,۵۱۰,۰۰۰	۱۱,۷۴۰,۰۰۰ (▼۲۶۰۰۰)	۶,۱۰۰,۰۰۰	۳,۲۷۰,۰۰۰	۲,۰۶۰,۰۰۰	-۳۳۵	تغییر	

جزئیات جدید از حذف یارانه پردرآمدها

یارانه هیچ خانواری تک علتی حذف نمی شود

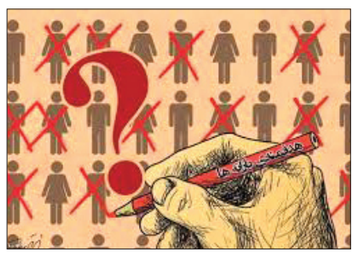

اخبار جدیدی که توسط خبرگزاری ها درباره نحوه حذف یارانه ثروتمندان رسانه ای شده حکایت از آن دارد که یارانه هیچ کس تک علتی حذف نمی شود. بدان معنا که یارانه کسی حذف می شود که حداقل دو مورد از موارد ذکر شده در سامانه رفاه ایرانیان (املاک، خودرو، مسافرت‌های خارجی، اطلاعات تسهیلاتی و اطلاعات درآمدی) را داشته باشد.

■ **حذف یارانه هیچکس تک علتی نیست**

در مورد نحوه حذف یارانه، پیگیری های انجام شده توسط خبرگزاری مهر از وزارت کار، حکایت از آن دارد که یارانه هیچ خانواری مگر برای خانوارهای خاص، «تک علتی» حذف نخواهد شد، به این معنا که یارانه خانوارهایی که حداقل دو شرط از ملاک های پایگاه اطلاعاتی رفاه ایرانیان (املاک، خودرو، مسافرت‌های خارجی، اطلاعات تسهیلاتی و اطلاعات درآمدی) برای آنها برقرار باشد، حذف خواهد شد. به عنوان مثال اگر خانواری در منطقه متوسطی صاحب خانه شده و سایر ملاک‌ها برای آن صدق نکند و نیازمندی آنها به یارانه از سوی این وزارتخانه محرز شود، حذف نخواهد شد.

■ **یارانه معوق پرداخت نمی شود**

یکی دیگر از سوالات معترضان به حذف یارانه نقدی این بود که در صورتی که اعتراض آنها مورد تایید واقع شده و یارانه آنها برقرار شود، آیا یارانه معوق (مربوط به ماه های قطع شده) به آنها پرداخت می شود یا خیر؛ در این رابطه نیز طبق پیگیری های به عمل آمده، وزارت کار اعلام کرد «در این زمینه سازمان هدفمندی یارانه‌ها ظاهرا یارانه ماه‌های گذشته این خانوارها را پرداخت نمی کند و این سازمان متولی تصمیم گیری در این مورد است.»

اواخر دی ماه، خبرگزاری تسنیم در گزارشی بعد از واریز یارانه اعلام کرد که شهروندان زیادی در تماس با این خبرگزاری از حذف یارانه خودشان در آن ماه خبر داده اند. خبرگزاری فارس هم به نقل از منابع آگاه در وزارت کار خبر از حذف یارانه ۱۰۰ هزار نفر در دی ماه داد. با این حال چند روز بعد احد رستمی مدیرکل رفاه و تامین اجتماعی وزارت کار این خبر را تکذیب و اعلام کرد که در این ماه یارانه هیچ کس حذف نشده است. اما اکنون باز هم مردم در تماس با یک خبرگزاری دیگر از حذف یارانه های خود در دی ماه می گویند. با این حال و در شرایطی که بر اساس اصلاحیه لایحه بودجه وزارت کار موظف شده است از این پس، یارانه هیچ کس را بدون اعلام قبلی قطع نکند، خبرگزاری مهر روز گذشته در گزارشی اعلام کرد که بسیاری از خانوارها در تماس با این خبرگزاری اعلام کردند که یارانه آنها بدون اطلاع قبلی حذف شده است. همچنین برخی خانوارها مدعی شدند که فقط به خاطر مالکیت خانه ای که با سال ها پس انداز و قسط خریده اند، از لیست یارانه ها حذف شده اند.

پلاسکو

محل جدید واحدهای پلاسکو امروز مشخص می شود

در حالی در و دیان رییس اتحادیه پیراهن دوزان و پیراهن فروشان تهران از توافق کسبه پلاسکو برای استقرار در پاساژ نور تهران خبر داد که دیروز فاضلی رییس اتاق اصناف ایران، قطعیت این موضوع را رد کرد. وی در گفتگو با خبرگزاری مهر اظهار داشت: فعلا محل های متفاوتی مطرح شده اما به قطعیت نرسیده است. فاضلی هم چنین در گفتگو با ایسنا با بیان این که امروز تکلیف اسکان کسبه پلاسکو مشخص می شود، از پاساژ های قدس و مجتمع تجاری نور به عنوان گزینه های اصلی در این زمینه نام برد.

بر اساس خبرهای منتشر شده، استقرار کسبه پلاسکو در مکان جدید، موقتی و تا زمان آماده سازی مجدد ساختمان پلاسکو خواهد بود و بنیاد مستضعفان تا آخر اردیبهشت سال آتی اجاره این واحدها را می پردازد.

واردات

واردات خودرو انحصاری و در اختیار یک گروه خاص نیست

معاون وزیر صنعت در امور صنایع گفت: دستورالعمل اخیر وزارت صنعت باعث ایجاد انحصار در واردات خودرو نخواهد شد زیرا موضوع واردات محدود به چند نمایندگی خاص نمی شود بلکه هر شرکتی که بتواند خدمات پس از فروش بابت خودروهای وارداتی ارائه دهد، می تواند بر اساس ضوابط مرکز اصناف نسبت به واردات اقدام کند. به گزارش فارس، صالحی نیا در حاشیه مراسم جایگزینی ۴۰ هزار دستگاه تاکسی فرسوده افزود: به این ترتیب، واردات خودرو در اختیار یک گروه خاص نیست. وی همچنین در خصوص پیشنهاد مطرح شده مبنی بر منوط شدن واردات خودرو به تولید برخی محصولات شرکت مادر در ایران نیز گفت: پیشنهاد منوط شدن واردات خودرو به تولید داخل به هیئت دولت ارائه شده و این مسئله در کمیسیون تخصصی اقتصاد دولت در حال بررسی است.

خودرو

مدیرعامل سایپا: محصولات ایکس ۲۰۰ جایگزین پراید می‌شود

ایسنا - مدیرعامل گروه خودروسازی سایپا با بیان اینکه تا پایان امسال سایپا اتومات و خودرو ۲۱۲ وارد بازار می‌شود، گفت: محصولات گروه ایکس ۲۰۰ (ساینا، اس پی ۱۰۰ و اس پی زیرو) به عنوان جایگزین خودرو پراید در نظر گرفته شده‌اند که با پراید ۲۰ درصد تفاوت قیمت دارند. مهدی جمالی با بیان اینکه ۲۰ درصد بازار داخلی خودرو کشور پراید است، افزود: در حال حاضر نه تنها تقاضا برای خرید پراید در بازار کم نشده است، بلکه امسال تقاضا نسبت به سال گذشته نزدیک به ۸ درصد افزایش پیدا کرده است. وی ادامه داد: محصولات جدید از نظر قیمت تفاوت عمده‌ای با پراید نخواهند داشت و قیمت ساینا در مقایسه با پراید ۲۰ درصد افزایش یافته است که این امر نیز به دلیل امکاناتی است که به محصولات جدید اضافه شده است.

گاز

شرط ایران برای مذاکره گازی با ترکمنستان؛ باید خسارت بدهند

در پی اعلام آمادگی ترکمنستان برای مذاکره با ایران در خصوص مناقشه گازی اخیر، مدیرعامل شرکت ملی گاز ایران گفت: ما حاضریم پای میز مذاکره با ترکمن گازبنشینیم اما خسارت‌هایی که به ایران زده شده را باید قبول کنند و میزان مطالبات و پرداخت ها نیز به طور مشخص روشن شود تا در صورت کسب توافق مسیری مشخص در ادامه تجارت گازی دو کشور داشته باشیم. حمیدرضا عراقی در گفتگو با تسنیم، با اشاره به آغاز فرآیند ارسال شکایت گازی ایران به داوری بین المللی افزود: ما حاضریم این روند را فعالانه پی بگیریم تا مذاکرات مجدد با ترکمنستان صورت بگیرد اما با توجه به اینکه ترکمن‌ها بدون توجه به توافق به امضا رسیده، اقدام به قطع گاز کردند ما دیگر آن توافق قبلی را قبول نداریم، چرا که آنها زیر توافق زده اند و باید مجدد مذاکره شود و به توافقات جدیدی دست پیدا کنیم.

برآورد مرکز پژوهش های مجلس از وضعیت اقتصادی کشور در سال آینده

پیش بینی بازگشت تورم دو رقمی

بحران بانکی برای سال آینده در پیش است

مرکز پژوهش های مجلس با پیش بینی افزایش نرخ تورم در پایان سال جاری به ۹/۱ درصد، از دورقمی شدن این نرخ به میزان ۱۰/۹ درصد در سال آینده خبر داد. مرکز پژوهش های مجلس در جریان بررسی لایحه بودجه سال ۹۶ کل کشور، به تبیین چشم انداز اقتصاد ایران در سال آینده پرداخته است. برآوردهای این مرکز نشان می دهد نرخ تورم در پایان سال ۱۳۹۵ به ۹/۱ درصد خواهد رسید و در صورت تداوم شرایط فعلی این نرخ در سال ۱۳۹۶ به حدود ۱۰/۹ درصد افزایش خواهد یافت.

■ **افزایش نرخ سود در بستر نامناسب بانکی، علت اصلی کاهش نرخ تورم در سال های قبل**

این گزارش دلایل کاهش قابل توجه نرخ تورم از نیمه دوم سال ۹۲ تا انتهای سال ۹۴ را برشمرده و با بیان این که بخشی از این کاهش، اجباری و بخشی از آن ناشی از تصمیم دولت بوده، افزوده است: نرخ تورم در دوره یادشده، به دلیل انتظار برای کاهش این نرخ پس از تحریم ها و نیز در واکنش به رویکرد ضد تورمی دولت کاهش یافت اما باید توجه داشت که سیاست های دولت در بستر وضعیت وخیم‌تر از نامه‌های بانکی رخ داد. این گزارش، افزایش نرخ سود در شبکه بانکی را یکی از عوامل اصلی کاهش تقاضای کالا و خدمات در اقتصاد ایران و در نتیجه کاهش تورم ذکر و در تشریح چرایی این افزایش نرخ سود تصریح کرده است: سه دسته کلی دارایی در ترازنامه بانک ها شامل تسهیلات غیرجاری، بدهی های نقدناشونده دولت و سرمایه گذاری بانک ها در بخش ساختمان، منجر به افزایش نرخ سود سپرده ها شده است. به گونه ای که از سال ۹۲، با رکود معاملات مسکن، مهم‌ترین مجرای ایجاد جریان نقدی از سوی سرمایه گذاری بانک ها در بخش مسکن بسته شد و بانک ها با چالش جدی سودآوری مواجه شدند و در نتیجه نرخ سود در بازار بین بانکی و نهایتا بازار سپرده، به صورت خارج از کنترل افزایش یافت. این شرایط تا انتهای تابستان ۹۴ که بانک مرکزی با برخی مداخلات، نرخ سود بانکی را اندکی کاهش داد، ادامه یافت.

■ **عوامل تهدید کننده تورم تک رقمی در سال آینده**

این مرکز مهمترین عواملی که در حال حاضر می تواند تهدیدی برای از دست رفتن دستاوردهای تورمی سال های اخیر باشد را رشد بالای پایه پولی در سال های گذشته و بحران شبکه بانکی عنوان کرده است.

رشد بالای پایه پولی: بر اساس این گزارش، علیرغم حصول نرخ تورم تک رقمی، رشد پایه پولی هم از جهت اندازه و هم از جهت ترکیب، متناسب با نرخ تورم تک رقمی نبوده است. به گونه ای که متوسط نرخ رشد شش ماهه پایه پولی از سال ۱۳۷۰ تا سال ۱۳۹۳ معادل ۴/۷ درصد بوده، در حالی که این متغیر در شش ماهه سال ۱۳۹۵ معادل ۷/۹ درصد افزایش یافته است. از سوی دیگر، از سال ۹۳ تاکنون، ترکیب رشد پایه پولی از ناحیه دارایی های داخلی بوده است که در این زمینه، تجربه سال های گذشته نشان می دهد افزایش پایه پولی از این محل (مجموع دولت و بانک ها) هم تورم زایی بیشتری داشته و منتهی به افزایش نرخ ارز می شود و هم آثار آن بر تولید در کوتاه مدت بسیار محدود است. این گزارش به فشار دولت بر منابع بانکی اشاره کرده و آن را مهم‌ترین عامل برای خارج شدن کنترل نرخ سود توسط بانک مرکزی دانسته است. بر این اساس، فشار دولت بر منابع بانک مرکزی (ناشی از کسری بودجه و یا فروش ارزهای نفتی) هم منجر به افزایش پایه پولی شده و هم کنترل سیاست پولی و در نتیجه نرخ سود را از دست بانک مرکزی خارج خواهد کرد. ضمن این که به افزایش نقدینگی حاصل از پایه پولی و در نتیجه افزایش تورم منجر خواهد شد.

بحران بانکی: مرکز پژوهش های مجلس، دیگر تهدیدات مهم تورمی در سال پیش رو را وضعیت نامساعد شبکه بانکی برشمرده است. هم اینک وجود دارایی های سمی (مانند سرمایه گذاری در املاک) در ترازنامه بانک ها باعث شده است تا آن ها امکان برآوردن تعهدات بهره ای خود را نداشته باشند. لذا هر عاملی که به افزایش تقاضای نقد بانک منجر شود، به سرعت بانک ها را دچار بحران کرده و در نتیجه سبب می شود تا بانک مرکزی به عنوان آخرین ملجأ قرض دهنده ناگزیر از چاپ پول شود که دقیقاً متناظر با بروز تورم های بسیار بالا است. در این میان فشار دولت بر منابع شبکه بانکی نیز یکی از عوامل بحران زا است. همچنین انتشار اوراق بدهی در ابعاد و فواصل زمانی نامناسب نیز به افزایش مطالبه نقد منجر می شود که به افزایش تورم کمک می کند.

وزیر نفت: از هدفمندی یارانه ها هیچ چیز نصیب ما نشده است

ابهام در درآمدهای یارانه ها و باز هم پاسخ ناقص دولت

در حالی که هنوز برخی ابهامات در خصوص نحوه گردش مالی و سهم بری نهادها و شرکت های مختلف از درآمدهای هدفمندی یارانه ها پابرجاست، دولتی ها همچنان از ارائه یک پاسخ شفاف و جامع به محافل عمومی در این رابطه استنکاف می کنند. وزیر نفت هم در این رابطه با خودداری از تشریح جزئیات خرجکرد درآمدهای هدفمندی فقط گفت: از هدفمندی یارانه ها هیچ چیز نصیب ما نشده است و همه آن به خزانه می رود. ماجرا از آنجا آغاز شد که چند نهاد از جمله مرکز پژوهش های مجلس درآمدهای حاصل از هدفمندی یارانه ها (یعنی جمع درآمد حاصل از فروش آب، برق، گاز و فراورده های نفتی) در سال جاری را حدود ۸۰ هزار میلیارد تومان اعلام کردند که کمتر از نیمی از آن برای پرداخت یارانه نقدی اختصاص می یابد. اصل ماجرا و ادعای منتقدان - از جمله مرکز پژوهش های مجلس - این بود که دولت به فضای مبهم هزینه کرد این درآمدها پایان داده و ضمن واریز تمام درآمدها به خزانه طبق قانون، سهم شرکت های دولتی متولی تولید و توزیع این اقلام را تعیین کند و به فرآیند چانه زنی موجود بین وزارتخانه ها و شرکت های مختلف جهت معافیت از پرداخت یارانه پایان دهد. اما واکنش دولتی ها چندان معطوف به اصل انتقاد نبود.

ابتدا پایگاه اطلاع رسانی دولت در جوابیه ای کم ربط به انتقادات موجود، جدولی منتشر کرد که در آن از اعلام کل درآمدهای حاصل از فروش اقلام فوق - به جز فراورده های نفتی - اجتناب شده بود و در مورد برق و گاز، فقط سهم سازمان هدفمندی ذکر شده بود. از درآمدهای آب هم خبری نبود؛ یعنی جزئیات خرجکرد کل درآمدها ذکر نشده بود. لذا همچنان این ابهام وجود دارد که حدود نیمی از درآمدهای ۸۰ هزار میلیارد تومانی هدفمندی چگونه بین شرکت های عرضه کننده انرژی مانند توانیر، شرکت گاز و پالایش و پخش توزیع می شود. در ادامه همین توضیحات ناقص، دیروز وزیر نفت در پاسخ به این سوال که چقدر از درآمدهای هدفمندی یارانه ها نصیب وزارت نفت می شود، گفت: از هدفمندی یارانه ها هیچ چیز نصیب ما نشده است و همه آن به خزانه می رود. وزیر نفت در گفت و گو با فارس، در این رابطه افزود: بنده نامه‌ای را برای ارائه به آقای لاریجانی تهیه کرده‌ام که برای وی می‌فرستم. البته ممکن است ادعای دولتمردان درباره عدم تکافوی درآمدهای هدفمندی برای جبران یارانه نقدی و هزینه های شرکت های متولی صحیح باشد اما اکنون مطالبه مردمی آن است که بخش دوم این مصارف یعنی هزینه ها و سهم شرکت های دولتی از درآمدهای هدفمندی روشن و شفاف شود. علاوه بر آن طبق قانون هدفمندی، ابتدا همه درآمدها به خزانه واریز شده و سپس به یارانه نقدی و شرکت های دولتی و سایر مصارف قانونی اختصاص یابد.

عملکرد ۷۱ شرکت دولتی و غیردولتی ارزیابی می شود

بردبار - مدیر عامل سازمان مدیریت صنعتی از ارزیابی عملکرد، قابلیت ها و توانمندی های ۷۱ شرکت دولتی و غیردولتی کشور در چهارده‌همین همایش تعالی سازمانی خبر داد و گفت: در این همایش که ۹ اسفند امسال برگزار می شود عملکرد، قابلیت ها و سطح تعالی شرکت ها از نظر مولفه هایی همچون رهبری سازمان، سیستم ها و فرایندها، سازماندهی و تخصیص منابع، فناوری و منابع انسانی و فضای عملیاتی سازمان مورد ارزیابی قرار می گیرد. به گزارش خراسان دکتر محمد علی محمدی، مدیرعامل سازمان مدیریت صنعتی دیروز در نشستی خبری در پاسخ به خراسان در خصوص امکان رتبه بندی شرکت ها و سازمان ها در حیطه های گوناگون در ارزیابی های سازمان مدیریت صنعتی؛ گفت: ما هیچ مرزی را برای ارزیابی هایمان تعیین نکرده ایم و در اعطای جایزه ملی تعالی سازمانی بدون مرز عمل می کنیم، در حیطه هایی مانند بانک ها نیز در خصوص رتبه بندی مذاکراتی شده است.

شاخص

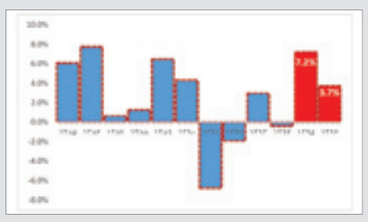

پیش بینی رشد ۳/۷ درصدی اقتصاد در سال ۹۶

مرکز پژوهش های مجلس پیش بینی کرد که نرخ رشد اقتصادی امسال به ۷/۲ درصد برسد. با این وجود، پیش بینی این مرکز از نرخ رشد سال آینده ۳/۷ درصد است. این مرکز در تشریح علت تفاوت زیاد این دو رقم در دو سال متوالی، به رشد تولید و صادرات نفت خام در سال ۹۵ و سهم ۵/۲ درصدی این بخش از تولید ناخالص داخلی اشاره کرده است. این گزارش پیش بینی کرده که این بخش از رشد اقتصادی پایدار نیست. چرا که به دلیل استفاده از ظرفیت های اضافی تولید و صادرات نفت موجود (و به مدد رفع تحریم های اقتصادی) حاصل شده است. بدین ترتیب با رسیدن به حداکثر ظرفیت های تولید و صادرات نفت در سال های پیش از تحریم، امکان تداوم آن تنها منوط به افزایش سرمایه گذاری در این حوزه بوده که امری زمانبر است.

بازار خبر

سردرگمی سهامداران پالایشی به دلیل بی انضباطی شرکت پالایش و پخش

فارس - شرکت ملی پالایش و پخش فراورده‌های نفتی بابی انضباطی در ارسال نکردن نرخ خرید فراورده و فروش نفت خام به پالایشگاه‌ها، سهامداران پالایشگاه‌های خصوصی را سردرگم کرد. مدیرعامل پالایشگاه تبریز در نامه ای خطاب به اداره نظارت بر ناشران بورس اعلام کرده است به دلیل عدم دریافت نرخ خرید نفت خام و نرخ فروش فراورده‌ها در سه ماهه سوم سال ۹۵ تهیه صورت مالی میان دوره ۹ ماهه منتهی به ۳۰ آذرماه سال ۹۵ مقدور نیست.

رشد اقتصادی آمریکا به کمترین رقم در ۶ سال اخیر رسید

مهر - وزارت بازرگانی آمریکا در گزارشی اعلام کرد، رشد تولید ناخالص داخلی این کشور در سه ماه پایانی سال ۲۰۱۵، به کمترین رقم از سال ۲۰۱۱ میلادی به بعد رسیده است. وزارت بازرگانی آمریکا اعلام کرد: برآوردهای اولیه از تولید ناخالص داخلی ایالات متحده بین ماه های سپتامبر تا دسامبر، نشان از رشد ۱/۹ درصدی دارد که این رقم برای سه ماه سوم این کشور، ۳/۵ درصد ثبت شده است.

نظام آموزش عالی و نیاز بازار کار تناسب ندارد

ایسنا - معاون توسعه کارآفرینی و اشتغال وزارت کار می گوید: به دلیل عدم انطباق بین آموزش های مرتبط با رشته IT و تقاضای موجود در بازار کار، فارغ التحصیلان این رشته عمدتا بیشترین آمار بیکاری در میان رشته های تحصیلی را دارند. عیسی منصوری اظهار کرد: در حال حاضر بین نظام آموزش عالی و نیاز بازار کار تناسب لازم وجود ندارد و نیروهایی که در دانشگاه‌ها در رشته‌های IT فارغ التحصیل می شوند، از مهارت کافی برخوردار نیستند، از این رو لازم است تا آموزش های مرتبط با این رشته به تناسب تخصص مورد نیاز بازار عرضه شود.

حبس کشاورز ۷۸ ساله با شکایت یک بانک

تسنیم - کشاورز ۷۸ ساله زنجانی در حالی با شکایت یکی از بانک‌ها به خاطر تأخیر در پرداخت اقساط وام خرید تراکتور در زندان به سر می برد که قوه قضائیه بارها اعلام کرده در ارتباط با بدهکاران کلان بانکی، بانک‌ها حاضر به پیگیری و شکایت نیستند. این کشاورز ۷۸ ساله در حالی با بدهی ۴۸ میلیون تومانی راهی زندان شده که با کمک ستاد دیه، بدهی او به ۲۴ میلیون تومان کاهش یافته اما باز هم توان پرداخت باقی مانده بدهی را ندارد و در زندان به سر می برد.

گلابی آمریکایی و سیب فرانسوی در بازار

تسنیم - رئیس اتحادیه فروشندگان میوه و تره بار با بیان اینکه ۱۰ تا ۱۵ رقم میوه قاچاق در بازار مصرف وجود دارد گفت: اخیرا گلابی آمریکایی و سیب فرانسوی و ترکیه ای نیز در بازار به فروش می رسد. حسین مهاجران اظهار کرد: گلابی آمریکایی در بازار مصرف به قیمت هر کیلوگرم ۲۵ هزار تومان به فروش می رسد که از دبی به کشور وارد شده است.

بازار محله
ویژه نامه‌ی نیازمندی‌های سراسر شهر مشهد
ضمیمه رایگان امروز روزنامه خراسان
ویژه منطقه یک:
امامت، ابرج میرزا سپهر، ضرابی، دانش آموز، دانشجو، معلم، استقلال، فارغ التحصیلان، سمت راست بولوار وکیل آباد و طرقبه
ویژه منطقه هفت:
قاسم آباد، الهیه، اندیشه، حجاب، شریعتی، شاهد، امامیه، دکتر یوسفی، جاهد شهر، امام هادی(ع)، بولوار توس، سمت راست
مشهد، بلوار سازمان آب، نبش شهید صادقی ۱۸، پلاک ۱۶۲
پذیرش آگهی در ویژه نامه: ۳۷۶۳۵۹۱۱
مدیریت: فیروز خسروانی ۰۹۱۵۱۱۱۸۰۰۰
م/۹۵۲۲۴۸۰۹