اخبار ایران

نماینده قم در مجلس شورای اسلامی:

نباید حتی یک قطره از آب شرب در صنعت و فضای سبز استفاده شود

قم- عضو هیئت رئیسه مجلس و نماینده مردم قم تاکید کرد: به هیچ عنوان نباید یک قطره از آب شرب برای مصارف صنعت، فضای سبز و کشاورزی استفاده شود.

به گزارش روابط عمومی شرکت آب و فاضلاب استان قم، مهندس احمد امیرآبادی در دیدار مدیران صنعت آب و برق قم در سخنانی وزارت نیرو را از وزارتخانه‌های مهم کشور ارزیابی کرد و گفت: مدیریت صنایع آب و برق به عنوان دو زیرساخت اساسی توسعه‌یافتگی که زندگی مردم و صنعت به آن‌ها وابسته است نشان از اهمیت بالای این وزارتخانه است.وی با اشاره به کاهش چشمگیر نزولات آسمانی و کمبود آب در استان تصریح کرد: باید سیاست‌گذاری ما در استان به گونه‌ای باشد که به هیچ عنوان یک قطره از آب شرب برای مصارف صنعت، فضای سبز و کشاورزی استفاده نشود. عضو هیئت‌رئیسه مجلس شورای اسلامی با تأکید بر استفاده از پساب فاضلاب در مصارف غیر از شرب و بهداشت خاطرنشان کرد: با توجه به تولید سالانه ۲۵ میلیون مترمکعب پساب در تصفیه‌خانه‌های فاضلاب قم، فضای سبز و صنعت باید ملزم به استفاده از پساب در مصارف خود شوند.وی با بیان اینکه شهرک‌های صنعتی و شهرداری باید برای استفاده از پساب برنامه‌ریزی لازم را انجام دهند، یادآور شد: با توجه به کمبود آب، باید در قم هر چه زودتر این اتفاق رخ دهد و شاهد حذف آب شرب در این مصارف باشیم.امیرآبادی خواستار خلاقیت در مباحث مدیریت و تصمیم‌گیری در شرکت‌های آب و برق شد و گفت: استفاده از ایده‌ها و نظرات نخبگان و دانشگاهیان استان در مباحث صرفه‌جویی در مصرف آب، اصلاح الگوی مصرف و کشت متناسب با اقلیم می‌تواند کمک شایانی به مدیریت در مصارف آب و برق داشته باشد.وی با اشاره به کاهش منابع تأمین آب استان، بر لزوم تصمیم‌گیری مسئولان و نمایندگان برای تأمین آب جهت ۵۰ سال آینده تأکید کرد.عضو هیئت‌رئیسه مجلس شورای اسلامی در پایان خواستار رفتار مناسب همراه با روی خوش و متانت کارکنان دولت در اجرای قوانین شد و گفت: با توجه به اینکه مردم با مشکلاتی در کشور مواجه هستند رفتار مناسب کارکنان دولت با شهروندان و همچنین همدلی مسئولان با مردم می‌تواند به کاهش مشکلات کمک کند.مدیران صنعت آب و برق قم نیز در این دیدار به ارائه گزارشی از چالش‌ها و مشکلات پیش رو پرداختند و عبور از این چالش‌ها را نیازمند همکاری مردم، نمایندگان و تمام مسئولان دستگاه‌ها دانستند.لزوم صرفه‌جویی در مصرف آب، استفاده از پساب تصفیه‌خانه فاضلاب در مصارف صنعت و فضای سبز، کشت متناسب با اقلیم استان، جلوگیری از برداشت‌های غیرمجاز چاه‌های کشاورزی و... از جمله مباحثی بود که توسط مدیران صنعت آب قم در این دیدار بر آن تأکید شد.

پایان فصل صید ماهیان استخوانی در آبهای استان گلستان با صید ۲۵۴ تن ماهی

گرگان- نادر کرمی: معاون صید و بنادر ماهیگیری استان گفت: فصل صید ۹۶- ۹۷ با صید ۲۵۴ تن انواع ماهیان استخوانی در سواحل گلستان به پایان رسید.

به گزارش پایگاه اطلاع رسانی اداره کل شیلات گلستان مهندس محسن یحیایی با اعلام این خبر بیان داشت: در فصل صید امسال که از ۲۰ مهر ماه ۹۶ آغاز و در ۲۵ فروردین ماه ۹۷ به پایان رسید، صیادان گلستان توانستند انواع گونه های ماهیان استخوانی از جمله سفید، کفال و کپور را از آبهای استان صید کنند.وی در خصوص میزان صید هر یک از این گونه ها خاطر نشان کرد: از مهم ترین گونه های صید شده می توان به ماهی سفید ۲۵۸۶۲کیلوگرم، کفال ۲۱۵۳۵۴کیلو گرم و کپور ۴۳۴۲ کیلوگرم اشاره کرد که گونه کپور به عنوان یکی از گونه های مهم و بومی منطقه امسال با رشد قابل توجه ۲۸ درصدی همراه بوده است.معاون صید و بنادر ماهیگیری شیلات گلستان در پایان گفت: در فصل صید امسال تعداد پره کشی ۱۵۵۶ بار بوده است و میزان ۲۵۴ تن نیز رهاورد صیادان گلستانی در صید امسال از دریای خزر می باشد.گفتنی است سرانه صید هر شرکت تعاونی در صید امسال ۱۴۹۵۴ کیلوگرم بوده است.

حضور رییس سازمان جهاد کشاورزی استان گلستان در مراسم افتتاح نمایندگی تراکتورسازی در علی آباد کتول،خانبین رامیان و آزادشهر

گرگان- نادر کرمی: دکتر مهاجر گفت: با ورود تراکتورهای جدید باید به روشی زراعت کنیم که بقایا حفظ شود و کم خاک ورزی و بی خاک ورزی انجام شود، در این صورت مواد آلی خاک اضافه می شود.

رییس سازمان جهاد کشاورزی استان گلستان افزود: شرایط آب و هوایی افزایش درجه حرارت محیط در آینده کشاورزی را دچار چالش بزرگی خواهد کرد و چاره ای باید اندیشید، انتقال آب با لوله و ابیاری تحت فشار روش خوبی برای حفظ آب است ولی پرهزینه است اما با کشاورزی حفاظتی و حفظ بقایا و خارج کردن گاو آهن جلوی تبخیر را بگیریم و کاهش دهیم. و باید روش را تغییر دهیم.وی در خاتمه خاطر نشان کرد: باید به سمت ادوات خاک ورزی حفاظتی برویم و ضمن تشکر از آقای یوسفی گفت: یکی از امین ترین نمایندگی در کل کشور است و خوشحالیم که شهرستانهای دیگر ما دارای نمایندگی تراکتور شدند و این یعنی حمایت از کالای ایرانی .

با ثبت رکوردهای جدید در نواحی تولیدی به دست آمد؛

افتخارآفرینی کارکنان فولاد مبارکه اصفهان در فروردین ماه ۱۳۹۷

اصفهان - مرادیان: کارکنان فولاد مبارکه با عملکرد درخشان خود در فروردین ماه ۱۳۹۷، این ماه را به عنوان پرافتخارترین ماه در تاریخ فولاد مبارکه ماندگار کردند.

مختار بخشیان معاون بهره برداری فولاد مبارکه از ثبت رکوردهای جدید در خطوط تولید فولاد مبارکه خبر داد و گفت: کارکنان بلندهمت فولاد مبارکه با ایمان به اهداف و راهبردهای مدیریت شرکت، بار دیگر با رکوردشکنی در اکثر نواحی شرکت، جلوه های زیبا و غرورآفرینی از همت، تلاش، صمیمیت و اجرای کارِ گروهی را به تصویر کشاندند.وی با اشاره به عملکرد درخشان نواحی مختلف تولیدی گفت: در فروردین ماه میزان تولید آهن اسفنجی به ۶۸۵۱۳۷ تن رسید و میزان تولید تختال در ناحیهٔ فولادسازی و ریخته گری مداوم نیز به ۶۱۵۳۰۰ تن افزایش یافت.وی با بیان اینکه در همین ماه تولید کلاف گرم۴۹۶۵۵۶ تن را تجربه کرد، ادامه داد: رکوردشکنی های کارکنان در مجتمع فولادسبا نیز با عبور از مرز ۱۰۰ هزار تن کلاف گرم ادامه یافت تا برگهای زرین دیگری به دیوان افتخارات فولاد مبارکه افزوده شود.معاون بهره برداری فولاد مبارکه کسب این موفقیت ها را حاصل تلاش و همدلی تمامی مدیران، کارکنان و پیمانکاران شرکت در بخشهای مختلف دانست و از ایشان قدردانی کرد.وی خاطرنشان کرد: اهمیت و ارزش این افتخارات از آنجایی دوچندان شده که با وجود افزایش تولید در همهٔ خطوط، شاهد کاهش ۲۵ درصدی برداشت آب و کاهش ۱۰ درصدی مصرف آن هستیم که در شرایط کنونی، این دستاورد مهم نیز در جای خود قابل توجه است و یکی دیگر از افتخارات بزرگ فولاد مبارکه به شمار میآید.بخشیان این میزان کاهش برداشت و مصرف آب را حاصل سرمایه گذاری ها و اقدامات اصلاحی انجام گرفته در سال گذشته و قبل از آن در حوزهٔ استفاده بهینه از منابع آبی دانست و گفت: خوشبختانه با دوراندیشی مدیریت شرکت و با همت کارکنان، این طرح ها به ثمر رسیده و یا به ثمر خواهد نشست.وی در بخش دیگری از سخنان خود با اشاره به سرمایه گذاری های فولاد مبارکه در طرح جمع آوری پساب های شهری شهرستانهای لنجان و مبارکه و بازچرخانی آنها در فرایند تولید شرکت، گفت: در صورت به بهره برداری رسیدن مراحل اول این پروژه در پایان شش ماه اول سال جاری میزان برداشت آب تا حدود ۴۰۰ مترمکعب، معادل حدود ۱۵ درصد دیگر نیز کاهش خواهد یافت.معاون بهره برداری فولاد مبارکه در بخش پایانی سخنان خود صمیمانه از همت بلند و زحمات تمامی مدیران، کارکنان، پیمانکاران و تأمین کنندگان شرکت قدردانی و اظهار امیدواری کرد با ادامهٔ این مجاهدت ها در سال جاری راه دستیابی به اهداف سالانه هموارتر شود.

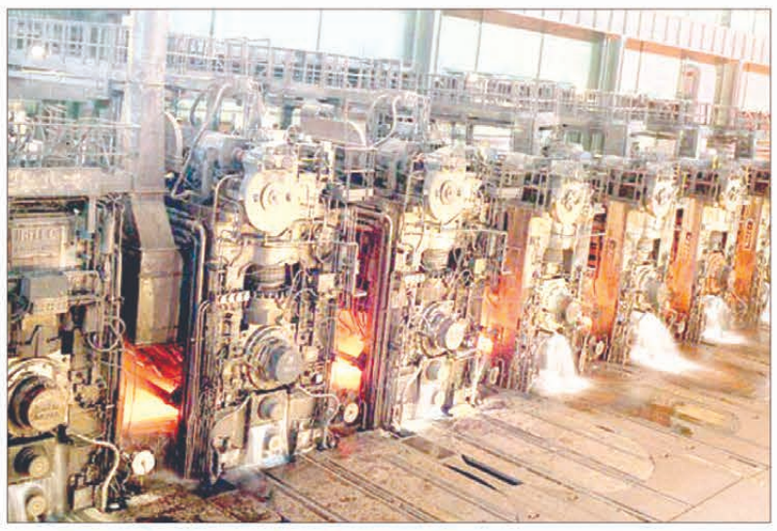

دورهمی جوانان اتاق بازرگانی اصفهان مطرح شد:

جوانان در عرصه اقتصادی حضور فعال تر و پررنگ داشته باشند

اصفهان - مرادیان: رییس اتاق بازرگانی اصفهان گفت:جوانان بایستی در عرصه اقتصادی حضور فعال تر و پررنگ داشته باشند و دیدگاه و نظرات کارشناسی خود را به اطلاع مسوولین و تصمیم گیران اقتصادی برسانند.

به گزارش روابط عمومی اتاق بازرگانی اصفهان،سید عبدالوهاب سهل آبادی در مراسم دورهمی شورای عالی جوانان اتاق بازرگانی اصفهان تصریح کرد:شورای عالی جوانان نمونه موفقی از حضور جوانان فعال اقتصادی در یک فعالیت گروهی و تشکلی است ،وی تاکید کرد:جوانان با ارایه ایده ها نو و کابردی می توانند مسایل و موانع پیش روی کسب و کار را برطرف و امید را به فضای اقتصادی باز گردانند.وی بااشاره به ظرفیت اشتغال زایی اصناف در کشور اشاره کرد و گفت:بخش اصناف ۴ میلیون فرصت شغلی بدون نیاز به تسهیلات بانکی می تواند ایجاد کند به شرطی که بیمه تامین اجتماعی و قوانین کار مانع ایجاد نکنند.وی تاکید کرد:فشار سازمان تامین اجتماعی بر کارفرمایان باعث شده که یک واحد صنفی از ایجاد فرصت شغلی برای یک جوان نگران باشد.وی تصریح کرد:سال ۹۶ سال دشواری برای فعالان اقتصادی بویژه در بخش تولید بود و امیدواریم سال جاری سال پر از موفقیت برای جامعه کار و تولید باشد.

کمیته ویژه بررسی نوسانات ارز در شورای عالی جوانان تشکیل می شود

امیرکشانی رییس شورای عالی جوانان اتاق بازرگانی اصفهان در این نشست گفت:جوانان به عنوان سرمایه های کشور نقش مهمی در رشد و توسعه اقتصادی و رونق فضای کسب و کار دارند.وی با اشاره به نوسانات نرخ ارز گفت:کمیته ویژه بررسی نوسان ارز در شورای عالی جوانان تشکیل می شود و نتایج نشست و تحلیل های ان به هیات نمایندگان اتاق بازرگانی ارایه می شود. بهرام سهل آبادی پژوهشگر ادبی در این مراسم با خوانش اشعار از شاعران کلاسیک و معاصر خواستار توجه جوانان بازرگان به ادبیات غنی فارسی شد و گفت:بزرگترین معضل ایران ،فرهنگی است و برای رشد و توسعه ابتدا باید فرهنگ جامعه را ارتقا داد. نشست دورهمی جوانان هر ماه با هدف آشنایی جوانان با فعالیت های اقتصادی و بازرگانی اعضای شورا برگزار می شود .

عضو شورای شهر بندرعباس مطرح کرد:

شهردار به وضعیت تیم فوتبال شهرداری رسیدگی کند

بندرعباس - کیوان حسین پور: عضو شورای اسلامی شهر بندرعباس گفت: ورزش در استان هرمزگان و بالاخص شهر بندرعباس رو به نابودی است و مسئولین و متولیان امر، رسیدگی جدی به وضعیت ورزش در استان داشته باشند.

به گزارش روابط عمومی شورای اسلامی شهر بندرعباس «اسماعیل بواشه» در نطق پیش از دستور چهل و هفتمین جلسه رسمی شورای اسلامی شهر بندرعباس با اشاره به مشکلات تیم فوتبال شهرداری بندرعباس خواستار رسیدگی جدی شهردار به وضعیت این تیم شد.بواشه بیان کرد: در چندین جلسه قبلی شورا از وضعیت ورزش و تیم فوتبال شهرداری انتقاد کردم و انتظار می رفت با توجه به اتفاقات اخیر که در باشگاه شهرداری رخ داده ، شهردار بطور قاطعانه اقدامی جدی در این زمینه انجام دهد که هیچ توجهی به انتقادها نشد.وی در ادامه گفت: در جریان یکی از بازی ها، دروازه بان تیم با تماشاگران درگیر شده و در زمین یکی از تماشاگران را مورد ضرب و شتم قرار داده اما این بازیکن نه تنها تنبیه نشده بلکه مورد بخشش قرار گرفته که این عمل توهین به مردم و تماشاگران و دلسوزان و علاقمندان به ورزش است.بواشه ادامه داد: از آنجائیکه متأسفانه با مسببین اتفاقات قبلی که در تیم شهرداری رخ داد برخورد نشد، شاهد این بودیم که تیم فوتبال شهرداری بندرعباس در بازی رفت و برگشت فقط از تیم شاهین بوشهر ۱۰ گل خورده که جای بسی تأسف است و در مقابل سرمربی این تیم ادعاهای عجیبی در توجیه این بازی مطرح کرده است.عضو کمیسیون فرهنگی اجتماعی شورای شهر اضافه کرد: متن و مستندات مصاحبه سرمربی تیم فوتبال شهرداری بندرعباس موجود است که ادعا کرده تیم مقابل شربتی خاص مصرف کرده و در بازی برگشت شش گل به ما زده است.بواشه تصریح کرد: شهردار بندرعباس علاوه بر مسئولیت خود در قبال تیم فوتبال شهرداری رییس هیات فوتبال استان نیز هست و باید از هر دو جایگاه پاسخگوی وضعیت یاد شده باشد.این عضو شورای شهر بندرعباس خاطرنشان کرد: وضعیت فوتبال بندرعباس روبه نابودی است چرا که در سالهای گذشته در بندرعباس تیم های خوبی مانند نایبند، خواجه عطا، نخل، آرش، جهانگیر، کاوه ، نبرد، قائم ، آیندگان و پرسپولیس داشته که اکنون خبری از آنها نیست یا در رده های مختلف سنی فعالیت ندارند.بواشه همچنین با اشاره به بازتاب های سخنان خود در فضای مجازی مبنی بر بی تعصب بودن بازیکنان غیر بومی تیم فوتبال شهرداری تصریح کرد: منظورم تمام بازیکنان غیر بومی نبود و چه بسا بازیکنان غیر بومی با تعصب و غیرت در تیم های ما حضور داشتند اما واقعیت اینست که ۹۰ درصد بازیکنان تیم، غیر بومی هستندوی افزود: چرا در لیگ برتر کشور، جوانان هرمزگان دارای جایگاه نیستند و یک تیم از هرمزگان در لیگ یک و برتر وجود ندارد در حالی که این همه صنایع و ظرفیت مالی دراستان موجود می باشد و چرا ازبازیکنان و مربیان بومی در این تیم استفاده نمی کنیم و در تیم فوتبال شهرداری بیشترین نقش را غیر بومیان دارندوی گفت: همه مسئولین مربوطه دست به دست یکدیگر دهند و با کمک هم اتفاقات خوبی در زمینه ورزش در استان بوجود بیاید.بواشه بیان کرد: بنده به شخصه با حضور مقتدرانه این تیم در لیگ دسته دو موافق هستم و بایستی در کادر فنی از سرمربی و مربیان بومی استفاده شود و باید به مربیان و بازیکنان بومی اعتماد کنیم تا شاهد توسعه ورزش در شهر بندرعباس و استان هرمزگان باشیم.

مدیرعامل گاز گیلان تاکید کرد:

لزوم الگوپذیری از ائمه اطهار برای نیل به فلاح و رستگاری

رشت - علی حیدری : مراسم اعیاد شعبانیه و روز جانباز با حضور مهندس اکبر مدیر عامل گاز گیلان، ایثارگران و همکاران شرکت در سالن همایش روابط عمومی برگزار شد.

به گزارش روابط عمومی گاز گیلان - در این مراسم مدیرعامل شرکت گاز استان گیلان ضمن عرض تبریک ایام به مدعوین بالاخص جانبازان معزز گفت: شعبان تنها ماهی است که شهادتی از ائمه اطهار در آن به ثبت نرسیده است فلذا این ماه از جایگاه ویژه برخوردار می باشد.وی با اشاره به اهمیت الگوپذیری از ائمه اطهار اظهار داشت: امیدوارم همه همکاران شرکت گاز با الگو قرار دادن زندگی ائمه اطهار(ع) بویژه سرداران کربلا در جهت خدمتگزاری به مردم شریف استان تلاش نموده و راه فلاح و رستگاری را بخوبی طی نمایند.در ابتدای این مراسم علی رحمانیان مسئول امور ایثارگران شرکت گاز استان گیلان با ارائه گزارشی از عملکرد آن امور در سال گذشته از همراهی واحدهای مختلف شرکت در زمینه تحقق اهداف آن امور تشکر و قدردانی نمود.در ادامه این مراسم حجت الاسلام و المسلمین غلام حضرت حجت با تبریک اعیاد شعبانیه با تاکید بر توجه بیشتر آحاد جامعه بر نحوه عملکرد پاسداران معزز اظهار داشت: همه ما باید با بررسی کلیدواژه های زندگی پاسداران حریم ولایت و دین درجهت بهبود عملکرد خویش گام برداریم وی با تاکید بر اهمیت مسئله ولایت پذیری اظهار داشت: ما با تمسک به اهل بیت (ع) می توانیم راه فلاح و رستگاری را طی نماییم و از برکات آن بزرگواران در زندگی دنیوی و اخروی بهره مند گردیم.در پایان این مراسم به تعدادی از ایثارگران معزز هدایایی به رسم یادبود اهدا گردید.

تودیع و معارفه شش مدیر شرکت گاز استان اصفهان انجام شد

اصفهان - مرادیان: در مراسمی که با حضور مدیرعامل این شرکت برگزار شد، شش نفر از مدیران این شرکت بازنشسته و حکم تصدی سمت شش مدیر دیگر اهداء شد.

مهندس سید مصطفی علوی، مدیرعامل این شرکت ، گفت: از آقایان حیدر علی گوگردچیان معاون بهره برداری، اسدا... زمانی رییس امورقراردادها، عطاءا... فرهنگ منش سرپرست امور مالی، منصور زمان وزیری رییس اجرای طرح ها، علی منزه رییس اداره گاز شاهین شهر و میمه و محمد باشنده خدایی رییس اداره گاز منطقه ۴ اصفهان که به افتخار بازنشستگی نائل آمده، لازم است؛ از زحماتشان در دوران تصدی این مسئولیت ها تشکر و قدردانی نمایم. ایشان با حضور مؤثر، فعال خود در مسئولیت های مختلف و همچنین سمت های ذکر توانستند خدمات مطلوبی را به مشترکین و همکاران این شرکت ارائه نمایند. وی، همچنین ضمن تبریک به مدیران منصوب شده خاطر نشان کرد: اساس اصلی موفقیت یک سازمان به ویژه شرکت های خدماتی همراهی و همدلی همه همکاران با یکدیگر است.مهندس علوی، با بیان اینکه شرکت گاز استان اصفهان، هم‌چنان سیر پویایی خود را با اتکا به سابقه درخشانی که دارد به سمت جلو ادامه می‌دهد، گفت: این شرکت با استراتژی و برنامه هایی که مشخص کرده است، با کمک همه مدیران و کارکنان خود توانسته به موفقیت بی نظیری دست یابد، اما این بدان معنی نیست که به تمامی اهداف خود رسیده است. این شرکت برای ارتقای جایگاه خود مأموریت‌های دیگری را هم تعریف کرده که با کمک یکدیگر باید در این مسیر به نقطه مناسب تعالی برسیم. مدیرعامل شرکت گاز استان اصفهان، با تاکید بر ارتقای کیفی خدمات و جلب رضایت مشترکین ، بیان کرد: تداوم صمیمیت و دوستی بین اعضای خانواده شرکت گاز به‌عنوان یک اصل است و اگر مشکلی در هر واحدی وجود داردباید مشکل همه باشد.وی افزود: ما باید بتوانیم ضوابط موجود را خوب اجرا کنیم و نظارت صحیح بر اجرای قوانین داشته باشیم، مدیران با خوشرویی و متانت با کارمندان رفتار نمایند و کارمندان نیز درجه تحمل و تعهد خود را بالاتر ببرند تا امور بخوبی پیش برود.گفتنی است، شرکت گاز استان اصفهان با دارا بودن بیش از یک میلیون و۷۴۲ هزار مشترک و گازرسانی ۹۹,۶ درصدی جمعیت استان اصفهان یکی از شرکت های پیشتاز کشور در عرصه خدمات است.

نماینده ولی فقیه در قم و ائمه جمعه قم از ایثار و رشادت جانبازان تجلیل کردند

قم- آیت الله سعیدی نماینده ولی فقیه و تولیت آستان مقدس حضرت معصومه (س) به نمایندگی از مقام معظم رهبری به همراه مدیرکل بنیاد شهید وامور ایثارگران استان در دیدار با جانبازان ضمن تبریک اعیاد شعبان و روز جانباز افزود: جانبازان یادگاران دوران هشت سال دفاع مقدس و الگوهای ایثار، صبر و پایداری هستند.

به گزارش روابط عمومی بنیادشهید وامورایثارگران قم: وی در دیدار با جانبازان روحانی منصور رضوانی، عیسی مهدوی و علی اصغر آل حبیب بیان داشت: جانبازان با ایثار و ایستادگی در برابر دشمنان از ارزشهای انقلاب اسلامی دفاع کردند و با دفاع از دین، موجب احیای ارزشهای انقلاب شدند.وی اضافه کرد: این مساله همواره باید مورد توجه مردم، مسئولان و نسل های انقلاب اسلامی باشد،پیشرفت های امروز که در سایه امنیت، عزت و آرامش کسب شده، حاصل ایثار و از جان گذشتگی شهدا و جانبازان است.در این روز آیت الله اعرافی امام جمعه قم و مدیر حوزه های علمیه سراسر کشور نیز با دو جانباز روحانی استان دیدار کرد. آیت الله اعرافی عصر با حضور در منزل دو تن از روحانیون جانباز هشت سال دفاع مقدس، حجج الاسلام والمسلمین علیزاده و صمدی که از اساتید حوزه و دانشگاه هستند،ضمن تجلیل از رشادت های آنان اظهار داشت: جانبازان سند افتخار نظام مقدس جمهوری اسلامی هستند ایشان با نثار اعضا و جوارح خویش از اسلام و ارزشها دفاع کردند. مدیرکل بنیاد شهید وامور ایثارگران استان قم در این دیدارها گفت: رسالت جانبازان امروز تمام نشده و همچنان ادامه دارد، جانباز بعنوان الگوی جهاد و مقاومت، با بصیرت دینی، پشتیبان ولایت فقیه است و ذره ای از آرمانهای انقلاب اسلامی فاصله نمی گیرد.سردار سید جواد هاشمی افزود: استان قم بیش از ۱۱هزار جانباز را تقدیم انقلاب اسلامی کرده است که از این تعداد ۲۴۳ جانباز با مجروحیت ۷۰درصد می باشند.

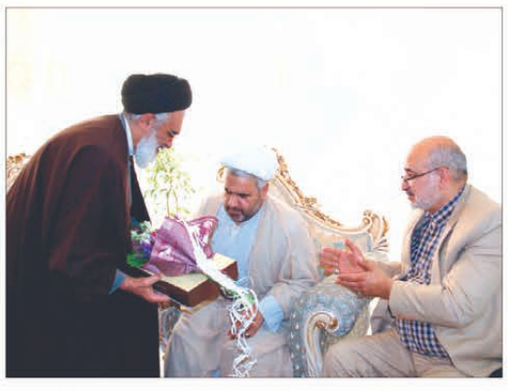

اخبار ایران

درخواست زندآور از استاندار اصفهان:

تصمیمات نهایی را برای ساماندهی محور تشریفاتی اصفهان در دستور کار قرار دهید

اصفهان- عضو شورای اسلامی شهر اصفهان گفت: ساماندهی گذر تشریفاتی اصفهان در محور فرودگاه اصفهان امری ضروری است.

امیر احمد زندآور در دیدار تیم مدیریت شهری و شورا با استاندار اصفهان با اشاره به لزوم ساماندهی گذر تشریفاتی در مسیر فرودگاه اصفهان اظهار کرد: این محور دارای ۱۱ کیلومتر است که بخشی از آن در حریم شهرداری اصفهان و بخشی خارج از این حریم است.وی با اشاره به اینکه ساماندهی محور تشریفاتی اصفهان می‌تواند پتانسیل خوبی برای شهر اصفهان ایجاد کند، افزود: از این رو ضروری است که هر چه زودتر با همکاری اداره کل راه‌و شهرسازی و شهرداری این محور ساماندهی شود.این عضو شورای اسلامی شهر اصفهان با بیان اینکه شهرداری اصفهان در بودجه مصوب سال جاری بودجه مورد نیاز برای ساماندهی گذر تشریفاتی اصفهان را پیشنهاد داده است، گفت: مطالعات این طرح نیز انجام شده و ضروری است که عرض این مسیر به ۵۰۰ تا ۶۰۰ متر افزایش یابد.وی تصریح کرد: از استاندار اصفهان درخواست داریم که تصمیمات نهایی را برای این محور در دستور کار قرار دهند تا هر چه زودتر بهره برداری شود.

حضرت آیت الله نورمفیدی در دیدار با مدیران صنعت آب استان گلستان :

توجه به مسئله مصرف بهینه آب باید مورد توجه همگان باشد

گرگان- نادر کرمی: مهندس شکیبافر مدیرعامل شرکت آبفار گلستان به اتفاق مدیران عامل صنعت آب استان وجمعی از مدیران و معاونین این صنعت با نماینده ولی فقیه در استان گلستان و امام جمعه گرگان دیدار کردند.

به گزارش روابط عمومی شرکت آبفار گلستان، آیت الله سید کاظم نورمفیدی در دیدار با مدیران صنعت آب استان ضمن تبریک سال نو با بیان اینکه آب نعمتی الهی است گفت آب مسئله بسیار مهمی است و باید به این مسئله نگاه ویژه ای داشته و باپیش بینی ، برنامه ریزی های لازم و راه های مقابله با مشکلات کم آبی را داشته باشیدوی افزود : متاسفانه ما در مصرف مشکل داریم که این مسئله فقط در بخش آب نیست بلکه در سایر موارد هم می باشد و بایستی مصرف بی رویه مدیریت شود.ایشان افزود آب کالایی است که جایگزین ندارد و باید به طرق مختلف اطلاع رسانی در این خصوص صورت پذیرد تا به مردم نشان بدهید که واقعا آب کم است.در ادامه مهندس شکیبافر رئیس هیئت مدیره و مدیرعامل شرکت آبفار گلستان ضمن تبریک سال نو، گزارشی از اهم اقدامات انجام شده در راستای توسعه آبرسانی در روستاهای استان را ارائه نموده و اظهار داشت با تلاش های انجام شده در دولت تدبیر و امید و تخصیص از محل منابع صندوق توسعه ملی که با اذن مقام معظم رهبری صورت گرفته سطح بهره مندی روستاهای استان از ۶۰ درصد تاکنون به ۷۲ درصد ارتقاء پیدا کرده است.وی تصریح کرد : ۸۶۰ روستا در استان تحت پوشش شرکت آب و فاضلاب روستایی قرار داشته و ۱۱۰ روستای فاقد آب که عمدتا در شمال استان هستند توسط ناوگان تانکر سیار آبرسانی می گردند.مهندس شکیبافر در پایان افزود: برای تکمیل ۵۴مجتمع آبرسانی روستایی نیمه تمام در دست اجرای استان نیاز به ۱۰۰۰ میلیارد اعتبار نیاز می باشد.

رییس اداره بودجه و اعتبار معاونت درمان وزارت بهداشت در کرمانشاه:

بیمارستان ها بدون قید و شرط مصدومین حوادث ترافیکی را پذیرش می کنند

کرمانشاه- رییس اداره بودجه و اعتبار معاونت درمان وزارت بهداشت، با بیان این که مصدومین سوانح و حوادث ترافیکی، رایگان در بیمارستان ها و مراکز درمانی دولتی پذیرش و درمان می شوند، گفت: مشکل وزارت بهداشت در این راستا این است که بیمه های تجاری مثل ایران، دانا، رازی، توسعه، پارسیان، معلم، دی، آرمان و البرز عمده بدهکاران وزارت بهداشت هستند که بیش از یکسال است بدهی خود را به وزارت بهداشت پرداخت نکرده اند.

رضایی ضمن بیان این مطلب، افزود: براساس بند « ب » ماده ۳۷ قانون برنامه پنجم توسعه و ماده ۳۰ قانون الحاق که قانون دائمی کشور شد، کلیه مصدومان سوانح ترافیکی، رایگان در مراکز درمانی و بیمارستان های دولتی پذیرش و درمان می شوند. رضایی تاکید کرد: در همین راستا به لحاظ ایجاد نظم اجتماعی در بیمارستان ها، از بیمارستان ها درخواست کردیم مصدومین ترافیکی که مراجعه می کنند بدون اینکه چه شخصی مقصر حادثه است بیمه نامه را در پرونده مصدوم ضمیمه کنند و اگر فردی بیمه نامه نداشت بیمارستان او را بدون قید و شرط ، پذیرش و رایگان درمان کند و داشتن یا نداشتن بیمه نامه شخص ثالث ملاک پذیرش مصدوم حوادث ترافیکی در بیمارستان نیست.وی در پایان گفت: علی رغم مطالبات وزارت بهداشت از بیمه های تجاری آنها پول ۱۰ درصد درمان مصدومین حوادث ترافیکی را از مردم دریافت کرده اند و معلوم نیست این پول را در چه محلی هزینه می کنند.

۹۷۰۱۴۸۵۹/ت