اخبار ایران

دیدار تعاملی مسئولین ذوب آهن و آبفای اصفهان

اصفهان - مرادیان: مهندس ایرج رخصتی مدیرعامل و جمعی از مسئولین ذوب آهن اصفهان در نشستی تعاملی با مهندس حسین اکبریان مدیر عامل شرکت آب و فاضلاب استان اصفهان گفتگو و تبادل نظر کردند.

مدیرعامل ذوب آهن اصفهان در این جلسه ضمن قدردانی از همکاری شرکت آبفای اصفهان ، بر ضرورت تکمیل هرچه سریعتر پروژه انتقال پساب از فلاورجان و فولاد شهر به ذوب آهن اصفهان تاکیدکرد و گفت : با اتمام این پروژه برداشت آب ذوب آهن از زاینده رود به حداقل می رسد.

مهندس رخصتی همچنین گزارشی از اقدامات این شرکت در راستای کاهش مصرف آب ارائه داد و اظهار داشت : ذوب آهن اصفهان با وجود اجرای پروژه های توسعه طی ۱۵ سال گذشته بیش از ۵۰ درصد در مصرف آب خود صرفه جویی کرده است و این روند تداوم خواهد داشت.

مدیر عامل شرکت آب و فاضلاب استان اصفهان نیز در این دیدار گفت : با توجه به شرایط کم آبی در استان ، همه سازمان ها و صنایع باید صرفه جویی در مصرف آب را همچنان در اولویت فعالیت های خود قراردهند .

مهندس حسین اکبریان، فعالیت صنایع استان در خصوص کاهش مصرف آب را قابل تقدیر دانست و ابراز امیدواری کرد که با افزایش تعاملات فی مابین ، ضمن تامین آب شرب و کشاورزی ، خللی در فعالیت صنایع استان ایجاد نشود.

خسارت ۱۰۰ میلیارد ریالی بارندگی‌ها به بخش کشاورزی ساوه

اراک- معاون فنی و اجرایی جهادکشاورزی شهرستان ساوه از خسارت ۱۰۰ میلیارد ریالی بارندگی‌های اخیر به بخش کشاورزی این شهرستان خبر داد.

محمودرضا خلیلی با اشاره به وقوع بارش بطور متناوب در بخش نوبران ساوه اظهار کرد: بارش‌های تابستانه از پنجشنبه هفته گذشته آغاز شده و تا شب گذشته بطور متناوب ادامه داشته است که بیشترین خسارت به حوزه کشاورزی مربوط به بخش نوبران در پی باران بامداد روز جمعه بوده است. وی افزود: در جریان این بارش‌ها به ۵۵ هکتار از صیفی جات، ۱۰ هکتار یونجه، ۶ هکتار ذرت علوفه‌ای، پنج هکتار چغندر و ۱۴۰۰ هکتار گندم دیمی بخش نوبران خسارت وارد شد که ارزش ریالی خسارت وارده در مجموع حدود ۱۰۰ میلیارد ریال برآورد شده است. خلیلی افزود: در این بارش‌ها افزون بر دو کیلومتر از انهار سنتی در روستاهای کوهپایه‌ای به دلیل انباشت گل و لای و احتمالا اشیائی که سیل بهمراه آورده مسدود شده که نیاز به لایروبی و مرمت دارد. وی تصریح کرد: با وجود اینکه بارش‌های اخیر منجر به بروز خسارت به بخش کشاورزی بخشی از اراضی منطقه نوبران شده است، اما در مجموع این بارش برای بخش کشاورزی شهرستان ساوه مفید بود چرا که منجر به شستشوی درختانی شد که کیفیت آنها به دلیل خاکگرفتگی برگ کاهش پیدا کرده بود. این مقام مسئول در جهادکشاورزی ساوه با اشاره به اینکه هیچ بارش موثری در بخش مرکزی ساوه گزارش نشده است، افزود: از آنجاکه بخش عمده‌ای از باغات انار این شهرستان در بخش مرکزی قرار دارد بارش تابستانه در انارستان‌های این منطقه نیز مفید خواهد بود.

وی همچنین با اشاره به حاکم بودن جبهه هوای گرم در تابستان امسال گفت: گرمای بالای هوا کشت محصولات کشاورزی نظیر طالبی و انواع صیفی جات را تحت تاثیر قرار می‌دهد و عمر بوته را کاهش خواهد داد و دوره اقتصادی باردهی را مثلا از ۶۵ روز به ۵۵ کمتر کرده و موجب کاهش عملکرد بوته می‌شود.

در سه ماهه نخست امسال صورت گرفت؛

مصرف بیش از ۴۳۰ میلیون متر مکعب گاز در استان چهارمحال و بختیاری

شهرکرد- بیش از ۴۳۰ میلیون متر مکعب گازطبیعی در سه ماهه نخست امسال در بخش صنایع استان چهارمحال و بختیاری به مصرف رسیده است.

به گزارش روابط عمومی شرکت ملی گاز ایران، جهانبخش سلیمیان مدیرعامل شرکت گاز استان چهارمحال و بختیاری گفت: در سالی که به فرمایش مقام معظم رهبری، سال «تولید، دانش‌بنیان، اشتغال‌آفرین» نامگذاری شده، گاز طبیعی به عنوان محور توسعه و تولید، در اشتغال آفرینی و رونق کسب و کارهای موجود بسیار موثر و نقش اساسی دارد.

سلیمیان، با تاکید بر سیاست جایگزینی گاز طبیعی با سایر سوخت های مایع نظیرگازوئیل، مازوت و فرآورده های میان تقطیر، بیان داشت: در سه ماهه نخست امسال در بخش صنایع استان چهارمحال و بختیاری بیش از ۴۳۰ میلیون متر مکعب گاز طبیعی مصرف شده که نسبت به بازه زمانی مشابه سال ۱۴۰۰ رشد ۴۲درصدی داشته است.

مدیرعامل شرکت گاز استان چهارمحال و بختیاری گفت: مصرف گاز طبیعی علاوه بر مزیت‌های زیست محیطی، منجر به کاهش هزینه‌های تعمیر و نگهداری و افزایش قابلیت اطمینان بهره‌برداری در صنایع نسبت به سوخت مایع است. سلیمیان تاکید کرد: هم اکنون این شرکت توانسته در برنامه‌ریزی‌های مربوط به گازرسانی به بخش‌های صنعتی، نیروگاهی، تجاری، عمومی و بخش خانگی به اهداف تعیین شده خود دست یابد.

حجت الاسلام احمد پناهیان در مراسم عزاداری تاسوعای حسینی در مسجد مقدس جمکران:

امروز عاشورای حقیقی در غزه است

قم- استاد حوزه علمیه گفت: امروز عاشورای حقیقی در غزه است. امروز لشکر عمرسعد همین لشکر صهیونیست است که با موشک شانزده هزار کیلوگرمی مواد منفجره را روی سر مردم غزه آوار می کند.

به گزارش پایگاه خبری تحلیلی جمکران، حجت الاسلام احمد پناهیان در مراسم عزاداری تاسوعای حسینی در هیئت محبین اهلبیت(علیهم السلام) در مسجد مقدس جمکران با اشاره به اینکه تاسوعا روز ماندن و ثبات داشتن است، اظهار کرد: اباعبدالله(ع) شب عاشورا عهد را برداشت. امام این است؛ نمی تواند ببیند امتش از بین می روند.

وی ادامه داد: فریاد «هَیهَاتَ مِنّا الذِلّه» تا قیامت در گوش تاریخ باقیست و در هیچ زمانی تغییر نمی کند. سیاست و اصول الهی تغییرناپذیر است. امام حسن علیه السلام بارها اشاره کرد چون کسی را ندارم، به اجبار صلح می کنم. دوره بی یار شدن امام حق گذشت. دیگر شما روزی را نخواهید دید که امام ما مستضعف باشد. این بیان امام صادق علیه السلام است. اهل قم و قیام آخرالزمان مستضعف واقع نمی شوند.

استاد حوزه علمیه قم با طرح این سوال که جرم مردم غزه امروز چیست و چرا باید شب تاسوعا و عاشورا در خون خود بغلطتند؟ گفت: امروز صهیونیست در غزه کربلا بپا کرده چون حریف ما و عراق و سوریه نمی شوند. ضرب شصت محکمی خوردند. حال سراغ مستضعفین از مسلمین رفته اند. امروز عاشورای حقیقی در غزه است. امروز لشکر عمرسعد همین لشکر صهیونیست است که با موشک شانزده هزار کیلوگرمی مواد منفجره را روی سر مردم غزه آوار می کند.

پناهیان با تاکید بر اینکه گناه مردم غزه این است که پرچم اباعبدالله علیه السلام را بلند کرده اند، ابراز کرد: امروز اسراییل همان «ذو آخِرَ تَابِعٍ لَهُ عَلَی ذَلِک» است. تردید نکنیم، که اگر تردید کردیم به فکر شفای قلبمان در خانه حسین علیه السلام باشیم؛ لَهُمْ قُلُوبٌ لَا یَفْقَهُونَ بِهَا(اعراف ۱۷۹). نور ایمان از قلب ما رفته که نمی توانیم حقایق را ببینیم. اگر در کربلا هم بودیم، نمی توانستیم تشخیص درست بدهیم و اباعبدالله علیه السلام را یاری کنیم. امروز «وَلَعَنَ اللهُ اُمَّهً قَتَلَتکُم»، «لَعَنَ اللهُ عُمَرَبنَ سَعدٍ وَ لَعَنَ اللهُ شِمراً»، امروز این لعنت های زیارت عاشورا همان مرگ بر اسراییل است که در تمام گوشت و پوست و استخوان ما یک عمر است دمیده شده.

وی در بخش دیگری از سخنان خود گفت: وصیت و مأموریت خدای متعال به امام حسین علیه السلام چه بود؟ أَن اخْرُجْ بِقَوْمٍ إِلَی الشَّهَادَهِ. قیام کن با یارانت بسوی شهادت. فَلَا شَهَادَهَ لَهُمْ إِلَّا مَعَک. این شهادت نصیب این جماعت همراه تو نمی شود مگر در معیّت با تو. حیات جامعه به معیّت با امام است؛ در غیر این صورت ذلت و خفت جامعه را در پی خواهد داشت. این وصیت و دستور خدای متعال است به اباعبدالله الحسین علیه السلام. برخی دنبال معنویت هستند؛ به معنویت نمی رسید الا در معیّت با امام. اگر امامامان را تنها بگذاریم، خدا همان کاری را با ما می کند که با اهل کوفه و مدینه و مکه کرد که امام حسین علیه السلام را تنها گذاشتند: وَلَعَنَ اللهُ اُمَّهً قَتَلَتکُم. جرم این امت نبود مگر عدم معیت اباعبدالله علیه السلام.

استاد حوزه علمیه در پایان خاطرنشان کرد: شهادت، جایزه صدق است. صدق یعنی همراهی با امام و استقامت در مبارزه در معیّت امام. رزمندگان مقاومت امروز کاری می کنند که ما می توانیم سرمان را بالا بگیریم و به اباعبدالله علیه السلام عرض کنیم با تو می مانیم. عزادار حقیقی و حسینی حقیقی این جوانانی هستند که در بلاد مختلف اسلامی پای مبارزه با کفر و استکبار هستند.

سود ۱۳ هزار میلیارد تومانی در سه ماه نخست شرکت پالایش نفت اصفهان

اصفهان - مرادیان: مدیرمالی شرکت پالایش نفت اصفهان گفت: با تصمیمات هوشمندانه مدیریت این شرکت، کارکنان پالایشگاه اصفهان موفق گردیدند تنها در دوره سه ماهه نخست سال جاری بیش از ۱۳ همت سود خالص را عاید شرکت نمایند.

صاحب ارجمند با اشاره به اینکه سود دوره سه ماهه نخست سال جاری نسبت به دوره مشابه سال گذشته که میزان ۲.۵ همت بوده، بیش از ۵ برابر گزارش شده است، تصریح کرد: افزایش کرک اسپرد (رابطه قیمت نفت خام و محصولات نفتی) یکی از دلایل این اتفاق ارزشمند بوده است که البته این مهم منتج به رشد خالص آماری شرکت های دیگر پالایشی شده است. اما میتوان با قاطعیت برنامهریزی بهینه تولید، سیستم مدیریت خردمندانه و تلاش مضاعف کارکنان شرکت پالایش نفت اصفهان را از دلایل افزایش قابل توجه سود آن به نسبت دیگر شرکت های پالایش خصوصی برشمرد و ادامه داد: در این مسیر اهدافی همچون افزایش فرآورده های باارزش افزوده بالا و دستیابی به رکوردهای جدید در اهداف مالی و راهبردی شرکت به ثمر نشسته است . همچنین زمینه حرکت رو به رشد و تأمین متوازن ذی نفعان را فراهم کرده است. مدیر کنترل و نظارت بر مبادلات مواد نفتی نیز اظهار داشت: در سال ۱۴۰۱ و در پی بازنگری ساختار سازمانی و دستور مدیرعامل شرکت، مبنی بر ایجاد اداره کنترل بر مبادلات مواد نفتی، دقت اندازه گیری فرآورده های نفتی و پایش سامانه های اندازه گیری بسیار افزایش یافت. حمید کمالی تأکید کرد: به طور حتم این حرکت ارزشمند موجب افزایش مقدار فروش ناشی از دقت اندازه گیری خواهد شد و در نهایت مقادیر فروش در سه ماهه های آتی سال جاری نسبت به مدت زمان های متناظر ۱۴۰۰ افزایش خواهد داشت.

رئیس بازاریابی و فروش شرکت پالایش نفت اصفهان طی سخنانی با بیان اینکه پالایشگاه بزرگترین تولید کننده وکیوم باتوم(ته مانده برج خلأ) در کشور است، گفت: تا سال ۱۴۰۰ به دلیل محدودیت در تحویل تانکری تنها به میزان ۱۰۰تحویل تانکری داشت.اما خوشبختانه با حمایت مدیریت و همت کارکنان این میزان به ۲۰۰ تانکر افزایش یافت. ابراهیم کاویانی پور در ادامه برنامه ریزی جدید برای فروش و تغییر قیمت گذاری را دلیل افزایش سود این شرکت دانست.

احسان رحیمی رئیس برنامه ریزی تولید و اختلاط مواد نفتی نیز اذعان داشت: یکی از کارهای ارزنده انجام شده در سطح شرکت ارائه مدل بهینه تولید فرایند و محصولات توسط متخصصان پالایشگاه است، در سه ماه نخست سال جاری به استناد این مدل شاهد افزایش سود اوری ناشی از کاهش محصولات بارزش کمتر و افزایش محصولات کیفی بوده ایم.

رئیس برنامه ریزی، تحلیل سیستم ها و توسعه سامانه های شرکت پالایش نفت اصفهان نیز سال ۱۴۰۱ را از منظر تحقق شاخص های مالی بسیار پربار پیش بینی کرد و ابراز امیدواری نمود: ان شاالله با مدیریت تحول گرا و تلاش مجدانه کارکنان متعهد و متخصص خود، روند رو به رشد شاخص ها تداوم داشته باشد.

مصطفی نظری در ادامه ترسیم چشم انداز پتروپالایشی، تحقق سود ۱.۵میلیارد دلاری و ضریب پیچیدگی بالای ۱۲ در افق ۱۴۰۵ را نشانه ای از توانمندی سیستم مدیریت شرکت برشمرد و با روند رو به رشد و متعالی پالایشگاه، آن را کاملا دست یافتنی دانست. وی تصریح کرد: با تحقق چشم انداز شرکت، در طلیعه بامداد آن روز، هلدینگ پتروپالایشی شپنا بر فراز قله های موفقیت خواهد نشست.

با حضور فرمانده حوزه مقاومت بسیج شهید تندگویان انجام شد

ارسال ۵۰۰ بسته حمایتی برای خانوارهای کم برخوردار توسط نفت و گاز مارون

اهواز - رحمان محمدی: در حاشیه دیدار فرمانده حوزه مقاومت بسیج شهید تندگویان وزارت نفت-جنوب با مدیران و بسیجیان شرکت بهره برداری نفت و گاز مارون، ۵۰۰ بسته حمایتی نیز برای خانوارهای کم برخوردار ارسال شد.

مدیرعامل این شرکت ضمن ابراز خرسندی از میزبانی این دیدار گفت: همدلی و تعامل بسیج به ویژه حوزه شهید تندگویان با صنعت نفت در پشتیبانی پایگاه های مقاومت و همراهی در سایر حوزه های فرهنگی، اجتماعی، آموزشی و امنیتی موجب دلگرمی کارکنان و تسهیل فرآیند تولید شده است.

مهندس حمید کاویان افزود: در شرایط خاص اقتصادی امروز، موفق شدیم با تکیه بر توانمندی کارکنان و تعامل با سازندگان و شرکت های دانش بنیان داخلی، بخش عظیمی از تحریم های خصمانه دشمنان را بی اثر کنیم، به طوریکه در چند سال اخیر همواره تولید را فراتر از برنامه ابلاغی تحقق بخشیده ایم.

وی عملکرد پایگاه مقاومت بسیج سپهبد شهید حاج قاسم سلیمانی شرکت بهره برداری نفت و گاز مارون در حوزه ی محرومیت زدایی، سازندگی و فرهنگی را ایده آل ارزیابی کرد و یادآور شد: بسیجیان شرکت همواره و در تمام سختی ها در کنار مردم شریف همجوار تاسیسات عملیاتی حضور داشته که بخش بزرگی از دستاوردهای شرکت در حوزه ی مسئولیت های اجتماعی را مدیون تلاش های جهادی این عزیزان می دانم. فرمانده حوزه مقاومت بسیج شهید تندگویان وزارت نفت-جنوب نیز ضمن تسلیت ایام سوگواری سید الشهدا، امام حسین (ع) و تقدیر از تلاش های کارکنان و بسیجیان شرکت بهره برداری نفت و گاز مارون در عمل به مسئولیت های اجتماعی، واقعه عاشورا را نمونه بارز شعار"صبر و مقاومت تا رسیدن به نتیجه مطلوب" برشمرد و اظهار داشت: با صبر می توان از همه سختی ها و مشکلات عبور کرد و در صنعت نفت نیز همین صبر، راه گشا خواهد بود.

سرهنگ حسن باقری افزود: تبدیل تهدید به فرصت را می توان در واکنش های مدبرانه حضرت زینب(س) در واقعه عاشورا جستجو کرد که علیرغم آن همه ظلم و فشار دشمنان، رسالت خود را به نحو شایسته ای به انجام رساند.

فرمانده حوزه مقاومت بسیج شهید تندگویان وزارت نفت-جنوب با حضور در پایگاه مقاومت بسیج سپهبد شهید حاج قاسم سلیمانی شرکت بهره برداری نفت و گاز مارون با فرمانده و بسیجیان این پایگاه نیز دیدار و گفتگو کرد.

مدیرعامل آبفا هرمزگان در بازدید فرماندار سیریک از پروژه های آبرسانی؛

بخش بمانی سیریک به وضعیت پایدار آبی رسید

بندرعباس-کیوان حسین‌پور: "عبدالحمید حمزه پور" مدیرعامل آبفا هرمزگان در بازدید فرماندار شهرستان سیریک از خط انتقال دشت تلنگ تا بخش بمانی، ضمن قدردانی از پیگیری های موثر استاندار هرمزگان و همراهی فرماندار سیریک در تحقق پروژه های آبرسانی این شهرستان، گفت: با اجرای این پروژه هم اکنون بخش بمانی به وضعیت پایدار آبی رسیده و جمعیتی حدود ۱۲ هزار نفر از آب شرب پایدار بهره مند می باشند.

وی اظهار داشت: در حال حاضر این پروژه با ۸۵ درصد پیشرفت و با هدف تامین آب بخش بمانی سیریک شامل شهر کوهستک و ۱۲ روستای مسیر در مدار بهره برداری است.

حمزه پور، اعتبار هزینه شده برای اجرای این طرح آبرسانی را ۱۱ هزار میلیارد ریال اعلام کرد.

این مقام مسئول همچنین افزود: حجم عملیات انجام شده این پروژه شامل حفر و تجهیز دو حلقه چاه هر یک به ظرفیت ۲۵ لیتر بر ثانیه(یک حلقه چاه در دست احداث است)، اجرای ۲۳ کیلومتر خط انتقال آب از چاههای دشت تلنگ تا مخزن کوهستک، احداث خط برق ۲۰ کیلو ولت به طول یکهزار و ۴۰۰ متر با نصب دو دستگاه ترانس ۱۰۰ کاوا، احداث یکهزار و ۵۰۰ متر جاده دسترسی و اجرای ۵ کیلومتر لوله پلی اتیلن برای آبرسانی به نیروگاه برق سیریک است.

به گفته وی؛ احداث یک باب مخزن ذخیره آب به حجم دو هزار متر مکعب، بخش باقی مانده این پروژه است که پیش بینی می شود طی چهار ماه آینده به بهره برداری برسد.

حمزه پور اضافه کرد: اعتبار مورد نیاز برای تکمیل مخزن ذخیره در دست احداث ۱۴۰ میلیارد ریال است.

مدیرعامل آبفا استان در ادامه بازدید فرماندار سیریک از پروژه آب شیرین کن زیارت، با بیان اینکه شهرستان سیریک از جمله مناطق پرتنش آبی استان است، گفت: در همین راستا این پروژه با هدف ایجاد منابع آبی پایدار و تامین آب مورد نیاز روستاهای شهرستان سیریک اجرایی شده است.

وی افزود: آب شیرین کن زیارت با اعتبار ۸۰۰ میلیارد ریال سرمایه گذاری بخش خصوصی و ۹۰ درصد پیشرفت فیزیکی در حال احداث است که پیش بینی می شود تا اواخر پاییز امسال تکمیل و وار مدار بهره برداری شود.

بنا به گفته حمزه پور؛ ؛ با تکمیل این پروژه نمک زدائی مشکل کمبود آب شرب شهرک گروک و سایر روستاهای شهرستان سیریک شامل بخش مرکزی و بخش بیابان مرتفع می شود. همچنین پیش از این آب مورد نیاز بخش بمانی سیریک از چاه های دشت راونگ میناب تامین می شده است.

وی در پایان، از سرمایه گذاری بخش خصوصی در تسریع روند اجرای پروژه آب شیرین کن زیارت و پیمانکاران پروژه های آبرسانی این شهرستان قدردانی کرد.

مدیرکل راهداری و حمل ونقل جاده ای آذربایجان غربی :

پیشرفت ۴۸ درصدی پروژه فاخر ساماندهی سه راهی ایواوغلی در شهرستان خوی

ارومیه - کاظمی: مدیر کل راهداری و حمل ونقل جاده ای آذربایجان غربی با تشریح آخرین وضعیت پروژه ساماندهی ، بهسازی و تعریض سه راهی ایواوغلی از پیشرفت فیزیکی ۴۸ درصدی آن خبر داد.

پیمان آرامون مدیرکل راهداری و حمل ونقل جاده ای آذربایجان غربی ضمن اشاره به اهمیت استراتژیک سه راهی ایواوغلی بعنوان جاده ترانزیتی در مسیر سه پایانه مرزی رازی ، بازرگان و پلدشت گفت: این پروژه فاخر با قرارداد مبلغ اولیه پیمان ۳۶۴ میلیارد ریال از ۴۸ درصد پیشرفت فیزیکی برخوردار است. آرامون در خصوص حجم انجام شده در این پروژه گفت : تاکنون اجرای خاکبرداری به مقدار بالغ بر ۴۰ هزار متر مکعب و خاکریزی به مقدار ۵۲ هزار متر مکعب ، برنامه ریزی اجرای ۸ دستگاه ابنیه فنی و اجرای ۱۲۰۰ مترمکعب بتن ابنیه فنی و اجرای زیر اساس به مقدار ۱۱ هزار متر مکعب از مهمترین کارهای اجرای عملیات طرح ساماندهی سه راهی ایواوغلی بوده است.

وی گفت: با اجرای طرح ساماندهی سه راهی خوی - ائواوغلی در امتداد مسیر کریدور شرق، غرب و مسیر جاده ابریشم به سمت دروازه ورودی ایران به اروپا در مسیر مرز بازرگان و تقاطع مرز رازی شاهد تحول خوبی در ایمنی محور و ایمنی درحوزه ترانزیت و راه های شمالی استان خواهیم بود.

آرامون اذعان داشت : این پروژه در راستای ایمن سازی و حذف نقاط پر حادثه بوده و امید است با اجرای آن شاهد افزایش ایمنی ترددهای جاده ای و کاهش تصادفات در این محل از محورهای مواصلاتی شمال استان باشیم.

این مقام مسئول تاکید کرد: باید با رفع موانعی همچون وجود تاسیسات متعدد زیربنایی در محل پروژه و همچنین آزادسازی اراضی داخل محدوده این پروژه، اتمام آن تسریع گردد.

استمرار امدادرسانی به سیل زدگان فیروزکوه همزمان با تاسوعا و عاشورای حسینی

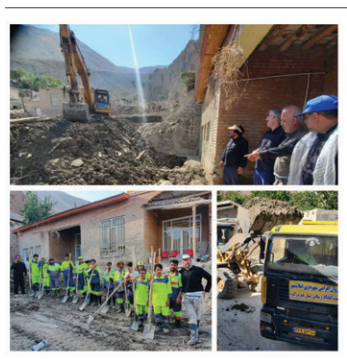

اسلامشهر - با فرا رسیدن تاسوعا و عاشورای حسینی عملیات امداد رسانی و ارائه خدمات به سیل زدگان روستای مزداران توسط تیم اعزامی شهرداری اسلامشهر به همراه جمعی از مدیران شهرستانی در حال و هوایی معنوی ادامه دارد.

به گزارش مرکز ارتباطات شهرداری اسلامشهر، گنجه‌ای معاون خدمات شهری و امور مناطق شهرداری که از نخستین روزهای وقوع سیل ویرانگر مزداران در منطقه حضور دارد در تشریح وضعیت حال حاضر این منطقه گفت: با گذشت ۱۰ روز از سیل سهمگین مزداران، الحمدالله با همدلی بسیار خوب مسئولین و نیروهای امدادی و خدماتی اعم از اکیپ های اعزامی از دستگاه های خدمات رسان بویژه عوامل خدوم شهرداری اسلامشهر و سایر شهرداری‌های استان و همچنین همراهی گروه های جهادی و مردمی حجم زیادی از آوار و گل و لای ناشی از سیلاب از منازل و معابر روستا جمع آوری و منتقل شده است و تا اتمام کامل عملیات در کنار مردم مصیبت زده مزداران خواهیم ماند. شایان ذکر است که با وقوع سیلاب مهیب مزداران بسیاری از مسئولین ارشد کشوری و استانی از جمله محسن منصوری استاندار تهران در این روستا حاضر شدند و از نزدیک در جریان آسیب های ناشی از سیل و نحوه امداد رسانی دستگاه‌های اجرایی و خدمات رسان قرار گرفتند که در این میان حضور مسئولین شهرستان اسلامشهر هم قابل توجه و پر رنگ بوده است. همچنین چند روزیست اسدالله تقی زاده رئیس اداره کل بازرسی و بررسی شکایات استانداری تهران در این روستای سیل زده حضور دارد و از نزدیک بر نحوه فعالیت دستگاه های امدادی و خدماتی سرکشی و نظارت می کند.

اخبار ایران

معاون فنی سازمان صنایع کوچک و شهرک‌های صنعتی ایران خبر داد

مهار سیلاب با حداقل خسارت در شهرک‌ها و نواحی صنعتی سراسر کشور

رشت - حیدری: به گزارش روابط عمومی سازمان صنایع کوچک و شهرک‌های صنعتی ایران، فتحعلی محمدزاده روز دوشنبه با بیان این مطلب در نشست ستاد مدیریت بحران شرکت شهرک‌های صنعتی استان‌ها که به‌صورت ارتباط تصویری برخط برگزار شد، اظهار داشت: مجموعه اقدامات پیشگیرانه و بازدارنده شرکت شهرک‌های صنعتی استان‌ها در راستای مدیریت بارندگی و سیلاب‌های اخیر که با هماهنگی و تعامل خوب مدیریت شهرک‌ها و نواحی صنعتی با شرکت‌های خدماتی سراسر کشور انجام شد، خسارت‌ها را به حداقل رساند و اثرات مخرب سیلاب‌ها را کنترل کرد.

وی افزود: پس از بروز سیلاب در برخی استان‌ها، با هماهنگی‌های انجام شده، سیل بند شهرک‌های صنعتی را تقویت و نقاط ضعف و قوت شهرک‌ها را از نظر وقوع سیلاب بررسی کردیم، که تا امروز این اقدامات موفق بوده و توانستیم از سرمایه‌هایی که در شهرک‌ها بوده تا حد امکان صیانت کنیم. معاون فنی سازمان صنایع کوچک و شهرک‌های صنعتی ایران، احداث خاکریز در محدوده شهرک‌های صنعتی به منظور مهار سیلاب را از جمله اقدامات مدیریت بحران عنوان و اضافه کرد: در راستای صیانت از سرمایه گذاری‌های صورت گرفته توسط واحدهای صنعتی و زیرساخت‌های ایجاد شده، بازدید، سرکشی و مرمت مستمر کانال‌های زهکش و هدایت آب‌های سطحی بالادست، خاکریز، مسیل‌های داخلی و خارجی و همچنین لایروبی جداول آب‌های سطحی در شهرک‌ها و نواحی صنعتی با جدیت هرچه بیشتر انجام گرفت. محمدزاده با اشاره به این‌که حضور کارشناسان و مدیران فنی شرکت شهرک‌های صنعتی استان‌ها در ایام بارندگی به‌صورت شیفت بندی بوده است، ادامه داد: هماهنگی‌های لازم به منظور برقراری ارتباط تلفنی و پاسخگویی شیفت‌های کاری به‌صورت ۲۴ ساعته در محل دفتر و نگهبانی شهرک‌ها و نواحی صنعتی در استان‌های سیل زده نیز انجام شد.

اجرای طرح پنل های خورشیدی در کمیته امداد استان گلستان

گرگان- عیسی بابایی ، مدیرکل کمیته امداد استان گلستان در حاشیه جلسه شورای برنامه ریزی و توسعه استان که در استانداری گلستان برگزار شد، گفت : یکی از سیاستهای ابلاغی در حوزه توانمند سازی مددجویان تحت حمایت برای تامین درآمد پایدار خانواده های محروم ،اجرای طرح اشتغال پنل های خورشیدی و نصب نیروگاههای ۵ کیلو واتی بر روی بام منازل مددجویی است .بابایی با اشاره به ابلاغ سهمیه ۵۰۰ طرح پنل خورشیدی درسالجاری برای این استان، افزود: خوشبختانه با شناسایی مددجویان مستعد اجرای این طرح با اولویت مناطق محروم ، درخواست افزایش تا ۱۰۰۰ طرح را به دفتر مرکزی اعلام نموده ایم .وی تصریح کرد: برش شهرستانی انجام وطی مکاتبه ای به فرمانداری های سطح استان اعلام شده و از شرکت توزیع برق و فرمانداری ها و بخشداری ها درخواست شده تا با فراهم نمودن هماهنگی و هم افزایی لازم ، نسبت به عملیاتی نمودن و بهره برداری از منابع طبیعی، بیشترین درآمدزایی و کارآفرینی را برای مددجویان کمیته امداد به همراه داشته باشند .بابایی با اعلام آمادگی کمیته امداد برای اجرای طرح نیروگاههای ۵ کیلو واتی در قالب پنل های خورشیدی برای مددجویان تحت حمایت و همچنین ۵ دهک اول جامعه افزود : تسهیلات ۱۰۰ تا ۱۲۰میلیون تومانی به صورت قرض‌الحسنه به افراد متقاضی در این طرح اعطا می‌شود و برابر تفاهم نامه ، شرکت توزیع نیروی برق ، تا ۲۰ سال خرید برق تولیدی را تضمین و به این ترتیب از محل فروش این برق تولیدی، هم اقساط وام پرداخت خواهد شد و هم به توانمندسازی خانوارهای کم‌درآمد کمک می‌شود.مدیرکل کمیته امداد استان در این جلسه از استاندار و اعضای محترم شورای برنامه ریزی وتوسعه استان تقاضا کرد ، تا ضمن معرفی یک یا دو بانک ویژه پرداخت تسهیلات مربوطه در سطح استان ، نسبت به تضامین بازپرداخت اقساط ازمحل فروش برق تولیدی ، استفاده و باعث تسریع در روند اجرای این طرح و توسعه اقتصادی استان گردند.

آگهی دعوت مجمع عمومی عادی بطور فوق‌العاده (نوبت دوم) شرکت تعاونی مصرف کارگران آلومینیوم‌سازی اراک به شماره ثبت ۲۶۴

بنابر تصمیم هیئت مدیره، جلسه مجمع عمومی عادی بطور فوق العاده (نوبت دوم) شرکت تعاونی مصرف کارگران آلومینیوم سازی اراک رأس ساعت ۱۸:۰۰ روز سه‌شنبه مورخ ۱۴۰۱/۰۶/۰۸ در محل فرهنگسرای شهر واقع در شهر صنعتی –میدان اطلسی – جنب مرکز خرید اطلس مال تشکیل می شود . بدینوسیله از عموم سهامداران محترم دعوت میشود در جلسه مزبور حضور بهم رسانیده یا نمایندگان خود را کتبا معرفی نمایند. وکالت دهنده و وکالت گیرنده حداکثر تا ۴۸ ساعت قبل از تشکیل مجمع بایستی به دفتر شرکت تعاونی مراجعه و فرم وکالت را تکمیل و تحویل دهند.

توضیحات:

- برابر ماده ۱۹ آیین نامه نحوه تشکیل مجامع عمومی تعداد آرا وکالتی هر عضو حداکثر سه رای و هر شخص غیر عضو تنها یک رای خواهد بود.

دستورات جلسه مجمع عمومی عادی بطور فوق العاده (نوبت دوم) :

۱. قرائت گزارش کتبی هیئت مدیره و بازرسان مربوط به سال های ۱۳۹۶ و ۱۳۹۷ و ۱۳۹۸ و ۱۳۹۹ و ۱۴۰۰؛

۲. طرح و تصویب صورت های مالی منتهی به سال های ۱۳۹۶ و ۱۳۹۷ و ۱۳۹۸ و ۱۳۹۹ و ۱۴۰۰ ؛

۳. اتخاذ تصمیم در خصوص تعیین میزان پاداش هیئت مدیره مربوط به سال‌های ۱۳۹۸ و ۱۳۹۹ و ۱۴۰۰؛

۴. اتخاذ تصمیم در خصوص نحوه تقسیم سود سال های ۱۳۹۸ و ۱۳۹۹ و ۱۴۰۰؛

۵. طرح و تصویب بودجه پیشنهادی سال ۱۴۰۱؛

۶. انتخاب روزنامه اصلی و علی البدل جهت درج آگهی های شرکت؛

۷. انتخاب هیئت مدیره و بازرسان جدید به لحاظ اتمام مدت ماموریت ؛

۲۹۸

هیئت مدیره شرکت تعاونی