اخبار ایران

انتقال اولین سند ۶ دانگ مسکن مهر در اندیشه صورت پذیرفت

شهریار - فریبا میرزایی پندار: اولین سندمسکن مهر شهرهای جدید کشور در شهر جدید اندیشه از پروژه ۴۸ واحدی مجتمع اقاقیا فاز۴توسط شرکت عمران اندیشه در دفتر اسناد رسمی به مالک آن انتقال قطعی (عرصه و اعیان) یافت. مهندس مسلم خانی رئیس هیأت مدیره و مدیرعامل شرکت عمران در این خصوص گفت : پروژه ۴۸ واحدی اقاقیا یکی از اولین پروژه های مسکن مهر اندیشه بود که با توجه به بخشنامه ها و دستورالعمل های صادره امکان دریافت سند عرصه و اعیان برای آن فراهم شد. ایشان در ادامه افزود با اجرای دستورالعمل های فعلی ، امکان خرید عرصه کلیه واحدهای مسکن مهر در شهر اندیشه برای مالکین این واحدها در ایام الله دهه فجر مهیا شده که با عنایت به تخفیف ها و مساعدت های شرکت عمران اندیشه فرصت مناسبی جهت دریافت سند تک برگی برای همه واحدها مساکن مهر مهیا گردیده است. مسلم خانی تاکید نمود عرصه واحدهای مسکن مهر در شهراندیشه با استفاده از ظرفیت های قانونی با یک پنجم قیمت به مالکان محترم و با شرایط استثنایی و تخفیف های فوق العاده ایام الله دهه فجر تا ۴۵ درصد در خرید نقدی در راستای رفاه حال ایشان وتغییر وضعیت مالکیت ۹۹ ساله واحدهای مسکن مهر اتخاذ و در جهت برطرف نمودن دغدغه فکری و آسودگی خیال شهروندان بابت دریافت سند شش دانگ اجرایی شد. رئیس هیأت مدیره و مدیرعامل شرکت عمران اندیشه ادامه دادهم اکنون با تسهیلاتی که از سوی این شرکت فراهم گردیده مالکین می توانند به صورت فردی به شرکت عمران مراجعه و تقاضای خرید عرصه مسکن مهر خود را نمایند هرچند در صورتیکه مالکین محترم یک بلوک بصورت گروهی تقاضای خرید عرصه را نمایند واز تسهیلات و تخفیفات ویژه ای در خرید عرصه نیز علاوه بر مزایای تقاضای انفرادی برخوردار خواهند بود. در ضمن وی اظهار نمود که برای خانواده های تحت پوشش بهزیستی و کمیته امداد امام خمینی (ره) که مالک این واحدها هستند نیز تخفیفات و شرایط بیشتری جهت خدمت به این عزیزان از سوی شرکت عمران در نظر گرفته شده است. مسلم خانی همچنین عنوان نمود: منابع مالی حاصل از فروش عرصه مسکن مهر در خود مسکن مهر و پروژه های آن صرف خواهد شد تا ساکنین این واحدها ازمزایای خدمات بیشتری بهره مند گردند چرا که شرکت عمران زیرساخت های روبنایی و زیر بنایی این واحدها را در شهر اندیشه مهیا می نماید ایشان در پایان شرایط تخفیف ها و مساعدت های فعلی را که به مدت محدودی به مناسبت ایام الله دهه فجر از سوی شرکت عمران قابل اجرا خواهد بود را فرصتی مناسب برای عزیزان مالک مسکن مهر ۹۹ ساله دانست تا از پرداخت اجاره بهاء ۹۹ ساله برای همیشه رها وبا خرید عرصه ضمن افزایش ارزش افزوده ریالی واحدهای مسکن مهر خود را که در زمره زیباترین واحدهای مسکن مهر کشور که نیز است دارای سند مالکیت رسمی و تک برگ نمایند.

مدیرفروش فولاد هرمزگان:

یکی ازرویکردهای مهم شرکت فولاد هرمزگان،حضور فعال در بازارهای صادراتی می باشد

بندرعباس- کیوان حسین پور: مدیرفروش شرکت فولاد هرمزگان با اشاره به کسب عنوان صادرکننده نمونه استان هرمزگان برای پنجمین سال متوالی، گفت:موقعیت منطقه ای شرکت فولاد هرمزگان ایجاب می کند تا این شرکت به عنوان پایگاه صادراتی کشور به عنوان چشم انداز آتی سیاست گذاران مطرح باشد و از این روست که با ایفای نقش راهبردی در توسعه صنعتی در منطقه جنوب کشور ، همواره برآن بوده با استراتژی های توسعه بازار ، در راستای جلب نظر مشتریان و ارائه محصولات مطابق استانداردهای روز دنیاواهداف و برنامه های خود را تهیه و تدوین نماید و این باعث شده تا اسلب هرمزگان به عنوان یک محصول شناخته شده در بازارهای جهانی رضایت مشتریان را جلب کند. وی بیان کرد با مطالعات صورت گرفته دراسای حفظ وتوسعه بازارها در قالب سناریوهایی سعی کرده ایم تا آثار تحریمها را به حداقل برسانیم وی در ادامه افزودبا توجه به شدت رقابت محدودیت بازار تقاضا ، محدودیت های تجاری در بازارهای بین المللی و افزایش تولید در کشورهای مطرح صادر کننده ،حضور مستمر در بازارهای صادراتی مستلزم حمایت های وسیع دولت می باشد و انتظار داریم که دولت با ایجاد مشوق های صادراتی شامل جوایز صادراتی، تسهیلات ویژه ، تخصیص یارانه تولید ،تسهیل در قوانین و مقررات گمرکی ،کاهش یا حذف هزینه های مترتب بر محصولات صادراتی در مناطق ویژه مانند حقوق و عوارض بندری و هزینه صدور گواهی تولید ،تامین زیرساختهای مناسب از طریق توسعه ناوگان حمل و نقل و ایجاد اسکله اختصاصی،برطرف نمودن محدودیت های مربوط به ناوگان کشتیرانی وتسهیل نمودن روابط و مبادلات بانکی بین المللی، شرکت های صادرات محور را در امر صادرات یاری کند.

ممیزی سیستم های مدیریتی شرکت گاز استان قزوین

قزوین - حضور ممیزان شرکت DQS به منظور انجام ممیزی مراقبتی نوبت دوم برای تمدید گواهی نامه های استقرار سیستم های مدیریتی توسط شرکت گاز استان قزوین. به گزارش روابط عمومی شرکت گاز استان قزوین، اسماعیل مفرد بوشهری مدیر عامل این شرکت بیان نمود طی این فرآیند، عملکرد و اقدامات کلیه امور و واحد های شرکت مطابق با استانداردهای مدیریتی و توسط تیم ممیزی مورد بررسی و سنجش قرار گرفت. بوشهری مدیرعامل شرکت گاز استان قزوین ، هدف از انجام این ممیزی ها را ارزیابی عملکرد شرکت در راستای ممیزی مراقبتی ۶ استاندارد عنوان کرد و گفت : این استانداردها شامل استانداردهای مدیریت رسیدگی به شکایات(ISO ۱۰۰۰۲)، مدیریت رضایتمندی مشتریان(ISO ۱۰۰۰۴)، مدیریت کیفیت(ISO۹۰۰۱) ، مدیریت زیست محیطی(ISO ۱۴۰۰۱)مدیریت ایمنی و سلامت شغلی (OHSAS ۱۸۰۰۱)، مدیریت انرژی(ISO ۵۰۰۰۱)بوده است. ایشان با اشاره به این مطلب که شرکت گاز استان قزوین همواره در مسیر خدمات رسانی مطلوب به مردم کوشا بوده است ،گفت: یکی از ارزش های حاکم بر گاز استان حرکت در مسیر کیفیت و جلب رضایت ذینفعان می باشد.

در دیدار با مدیر دفتر نمایندگی خراسان اعلام شد؛

افشانی: رسانه ها جزو حامیان و حافظان حوزه کشاورزی هستند

تبریز- لیلا پاشایی: مدیر جهاد کشاورزی شهرستان تبریز گفت: رسانه ها جزو حامیان و حافظان حوزه کشاورزی محسوب می شوند.

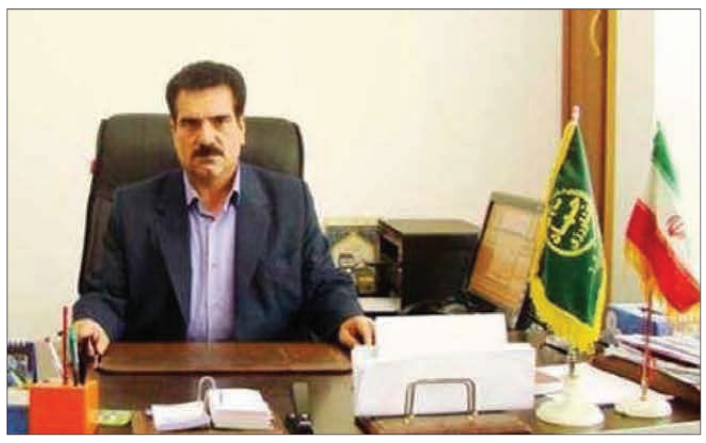

فرامرز افشانی در دیدار اسد فلاح مدیر دفتر نمایندگی روزنامه خراسان در استان آذربایجان شرقی، ضمن اعلام این مطلب افزود: کلانشهر تبریز با بیش از یک میلیون و هفتصد نفر جمعیت از شهرستان های حاشیه ای دریاچه ی ارومیه است و علاوه بر جنبه صنعتی، نقش پررنگی در کشاورزی دارد وی ادامه داد: در این کلانشهر گلخانه های بزرگ، مرغداری ها، گاوداری ها و صنایع تبدیل وجود دارد و عمدتاً محصولات شاخصی نظیر پنیر لیقوان، بالقا قراملک، خیار و خیارشور باسمنج، گوجه سردرود، سبزی حکم آباد و کلزای مایان تولید می‌شود.

افشانی یادآور شد: در شهرستان تبریز ۸۱ گلخانه در حدود سطح ۳۰ هکتار فعال بوده و حدود ۸ هکتار نیز در دست اجرا است که از این میزان ۴۶ گلخانه در زمینه سبزی و صیفی و ۳۵ گلخانه در زمینه گل و گیاه فعالیت می کنند. این مقام مسوول اضافه کرد: حدود ۳۱۰ هزار تن محصولات کشاورزی، زراعی، باغی و دامی تولید و ۲۰۰ هزار تن محصولات کشاورزی توسط کارخانجات فرآوری می‌شود.

مدیر جهاد کشاورزی شهرستان تبریز همچنین از عزم جدی برای جلوگیری از تغییر کاربری اراضی سبزیکاری حکم آباد خبر داد.

فرامرز افشانی اظهار کرد: کارگروهی به منظور ارائه طرحی در خصوص حفظ اراضی سبزیکاری حکم آباد تبریز و به ثبت رساندن آن با همکاری دانشگاه تبریز، سازمان میادین، جهاد کشاورزی شهرستان و میراث فرهنگی استان برگزار و در خصوص ثبت ملی اراضی صیفی و حکم آباد صحبت‌هایی شد وی با اشاره به اینکه تبریز در ابتدا باغ شهر و شهر قنات‌ها بود، گفت: متاسفانه بنا به برخی دلایل مدیریتی و انسانی امروزه خبری از این باغ‌ها نبوده و بسیاری از قنات‌ها از بین رفته‌اند.

وی تاکید کرد: رسانه‌ها بازوی کمکی ما هستند و انتظار داریم تا در این مورد به ما کمک کنند تا جلوی از بین رفتن ۲۰۰۰ هکتار اراضی سبزیکاری حکم آباد، قراملک و استاد جعفری و شمس تبریزی را بگیریم.

مدیر جهاد کشاورزی تبریز خاطرنشان کرد: امروز زمین‌های سبزیکاری ما در شرایطی در حال از بین رفتن هستند که در دنیا برای ترویج کشاورزی شهری و ایجاد چنین فضاهایی تلاش می‌کنند.

وی گفت: با مطرح شدن تغییر کاربری اراضی سبزیکاری حکم آباد، سبزیکاران این منطقه چند سالی است که در روستاهای اطراف مثل روستای بارانلو اقدام به سبزیکاری و ارتزاق از این راه می‌کنند و ما باید برای حفظ آنچه که داریم، تلاش کنیم. وی در خاتمه متذکر شد: شهرداری برای نگهداری از یک مترمربع فضای سبز هزینه زیادی صرف می‌کند، چرا باید از زمین‌هایی که خود سبزیکاران از آن نگهداری می‌کنند حفاظت نکنیم. این اراضی می‌توانند به عنوان جاذبه‌ای توریستی مورد استفاده قرار گرفته و فرصتی برای عرضه مستقیم محصولات باشد.

مدیر دفتر نمایندگی روزنامه خراسان در استان آذربایجان شرقی نیز در این دیدار با بیان اهمیت تعاملات فیمابین، همراهی جهاد کشاورزی شهرستان تبریز را در توسعه همکاری های دوسویه به ویژه اطلاع رسانی بموقع، مهم توصیف کرد.

اسد فلاح، کشاورزی را حوزه ای استراتژیک در امر امنیت غذایی و رونق اشتغال منطقه و همچنین ارتقای سهم صادرات غیرنفتی منطقه، عنوان کرد و گفت: امید است رویکرد گسترش تعامل با جامعه رسانه ای از سوی جهاد کشاورزی تبریز به افزایش توجهات بیش از پیش و همگانی در راستای ظرفیت های کشاورزی این کلانشهر در کوتاه مدت منجر شود.

معاون برنامه ریزی و توسعه شرکت فولاد خوزستان :

پایداری شبکه برق اضطراری فولاد سازی حاصل شد

اهواز- حمان محمدی : مهران خرم نیا معاون برنامه ریزی و توسعه ضمن اعلام این مطلب افزود: یکی از مهم ترین دغدغه های سال های اخیر، در بحث پایداری شبکه برق اضطراری فولادسازی بود. در مواقع قطع و نوسانات شبکه برق بخصوص در حوادثی مثل سقوط دکل های برق شبکه سراسری که در سالهای اخیر اتفاق افتاد، به منظور جلوگیری از هرگونه خسارت و حادثه در خط تولید می بایست، بلافاصله برق اضطراری در مدار قرار گیرد، لذا در سال های متمادی داشتن یک سیستم مطمئن، پایدار و یکپارچه برق اضطراری در بخش فولاد سازی، به یک دغدغه جدی برای شرکت فولاد خوزستان تبدیل شده بود.

خرم نیا در ادامه گفت: با اجرای پروژه خرید، نصب و راه اندازی دیزل ژنراتورهای جدید فولاد سازی، نگرانی ها و تهدیدهایی که در سیستم موجود برق اضطراری فولاد سازی وجود داشت، شامل: افت فشار گاز در فصل زمستان، و یکپارچه نبودن خروجی توربو ژنراتورها با دیزل ژنراتورها، به طور کامل برطرف شد، و با بهره برداری از یک مجموعه سنکرون دیزل ژنراتور ۱۰۵ مگا ولت آمپر قبلی، و دو دستگاه دیزل ژنراتور جدید با ظرفیت ۲۰۷ مگا ولت آمپری، موجب پایداری شبکه برق اضطراری فولاد سازی شده است .

معاون برنامه ریزی و توسعه با اشاره به سابقه ۱۰ ساله تعریف و اجرای این پروژه، افزود: تقویت و نوسازی سیستم برق اضطراری فولادسازی، از دو منظر دارای حساسیت و سختی شرایط کار بود، نخست اینکه تجهیزات خاص مورد نیاز این پروژه خرید خارج و مشمول تحریم های خارجی بودند و دوم اینکه محل نصب تجهیزات در حساس ترین واحد تولیدی شرکت، یعنی بخش فولادسازی بود که اجرای بدون توقف تولیدی آن، ملزم به انجام هماهنگی های پیچیده و فشرده با بهره بردار بود، که خوشبختانه با پیگیری فراوان و تلاش شبانه روزی دست اندرکاران تیم پروژه در معاونت های برنامه ریزی و توسعه، خرید و بهره برداری، اجرای این پروژه از هر دو منظر با موفقیت همراه بود.

خرم نیا در پایان گفت: با تلاش و کوشش شبانه روزی، نصب و انتقال بارهای اضطراری کوره ها و ریخته گری ها و سنکرون کردن آنها با دیزل ژنراتورهای قدیمی با هماهنگی و همکاری های فشرده ای که با بهره بردار انجام شد، سرانجام این پروژه با موفقیت به اتمام رسید است.

سرمایه گذاری این پروژه، که از جمله پروژه های طرح بهینه سازی برنامه ریزی و توسعه می باشد، ۸/۱ میلیون یورو بوده، که در حال حاضر با بهره برداری از آن یک ظرفیت ۸ مگاواتی یکپارچه و مطمئن برای سیستم برق اضطراری فولاد سازی ایجاد گردیده است.

گزارش خبرنگار ما حاکی است، صادق طاهری مدیر پروژه های برق شرکت فولاد خوزستان جزئیات بیشتری از اقدامات انجام شده در این پروژه را اعلام کرد و افزود: در این پروژه تعویض کامل ۱۴ تابلوی ۶/۶ کیلو ولت شبکه اضطراری، افزایش قابلیت اطمینان در بخش تاسیسات جانبی با افزایش تراس مصرف داخلی نیروگاه از یک دستگاه به دو دستگاه، تعویض و نو سازی کامل ۲ تابلوی سیستم فشار ضعیف دیزل های قدیم، تعویض و نوسازی کامل ۴ تابلوی سیستم حفاظتی دیزل های قدیم، مدرن سازی کامل سیستم حفاظتی باس اضطراری فولاد سازی، تفکیک بارهای اضطراری فولاد سازی در بخش بالادستی با هدف تسهیل فرآیند بهره برداری و تعمیرات و اجرای دیوار آتش سیستم سوخت رسانی دیزل ژنراتورها با هدف افزایش ایمنی، از جمله موارد عمده انجام شده در این پروژه با همکاری کلیه اعضاء تیم مدیریت پروژه شامل: کارفرما، مشاور، پیمانکار، بهره بردار و واحد خرید بوده است که جای تشکر و قدردانی از این عزیزان را دارد.

مدیرعامل شرکت گاز استان قم خبرداد:

بلوکه شدن هفت هزار و ۵۰۰ متر مکعب گاز در شهرک‌های صنعتی قم

قم- مدیرعامل شرکت گاز استان قم از بلوکه شدن هفت هزار و ۵۰۰ متر مکعب گاز در شهرک‌های صنعتی قم خبرداد.

علیرضا نصیری در سی و هفتمین جلسه کارگروه تسهیل و رفع موانع تولید قم که در سالن جلسات هیات مدیره شهرک صنعتی شکوهیه برگزار شد، با اشاره به اینکه میزان افزایش اعتبارات شرکت گاز استان قم در طول سالیان اخیر، اظهار داشت: اعتبارات شرکت گاز استان درحوزه صنایع درسال‌جاری ۲۵۰ درصد افزایش پیدا کرد. وی این اقدام را مرهون تلاش‌ها و پیگیری‌های شدید استانداری و نمایندگان قم دانست و گفت: درحال حاضر بخش عمده‌ای از آن جذب شده و ما برای افزایش ظرفیت گاز شهرک‌های صنعتی استان درحال تامین ملزومات پروژه‌ها از قبیل زمین احداث ایستگاه های فشار قوی و لوله‌های فشار قوی هستیم، و امیدواریم فرصت خوبی برای رونق تولید و اشتغال فراهم شود. نصیری گفت: اولویت هزینه این اعتبارات توسط استاندار تعیین می‌شود، ولی بیشتر بر روی فاز سه شهرک صنعتی شکوهیه، فاز ۲ شهرک صنعتی محمود آباد و احداث شهرک صنعتی جدید الغدیر متمرکز است. وی در بخش دیگری از سخنان خود با بیان اینکه درشهرک‌های صنعتی شکوهیه و محمود آباد هیچ واحدی نداریم که مشکل گاز داشته باشد، افزود: مشکل گاز این شهرک‌ها از طریق بازنگری و تجدید ممیزی برطرف شده‌است. نصیری در عین حال خاطرنشان کرد: در این شهرک ۹۶ واحدصنعتی جزء، بیش از ۲۴ ماه بدهی خود را پرداخت نکردند و ۱۰ واحد عمده نیز مبلغ چهار میلیارد ریال بدهکار هستند، و ما بر اساس مقرراتی که داریم باید این اشتراک را جمع‌آوری کنیم. وی گفت: اینکه ظرفیت گازی را داشته باشیم و استفاده نکنیم و در بخش دیگر مردم منتظر باشند، عادلانه نیست. مدیرعامل گاز قم همچنین بیان کرد: هفت هزار و ۵۰۰ مترمکعب گاز در شهرک‌های صنعتی قم بلوکه شده و در صورت آزاد سازی آن، دیگر نیازی به توسعه شبکه گاز رسانی در شهرک‌های صنعتی قم وجود ندارد. مدیرعامل شرکت توزیع نیروی برق قم نیز در این جلسه با بیان اینکه تاکنون ۲۲۰ مگاوات برق به واحدهای تولیدی شهرک شکوهیه فروخته شده و این دو برابر کل ظرفیت این شهرک است، گفت: بیش از ۸۰ درصد پُست‌های برق ظرفیت دارند، و در فصول گرم سال نیز حداکثر مصرف صورت می گیرد. مهدی آهنین پنجه با بیان اینکه ما حتی به واحدهایی که زیر ۲ مگاوات هستند نیز برق می‌فروشیم، گفت: مطابق بررسی‌های انجام شده مصرف برق ۱۰۰ کارخانه درشهرک شکوهیه صنعتی صِفر است، و باید صنعتگران را به سمت استفاده از این ظرفیت هدایت کنیم.

تداوم تولید در فولاد مبارکه یعنی زنده بودن بسیاری از صنایع کشور

اصفهان - مرادیان: حمیدرضا عظیمیان، مدیرعامل شرکت فولاد مبارکه، در جلسهٔ کمیتهٔ مدیریت و در جمع معاونان و مدیران شرکت، تحریم صنعت فولاد و مشخصا تحریم فولاد مبارکه را دور از ذهن ندانست و افزود: دشمنان قسم‌خوردهٔ جمهوری اسلامی به خیال خام خود، با ایجاد شرایط سخت و تحریمها، راه پیشرفت و ترقی را بر کشور ما سد میکنند، اما آنچه مشاهده میشود این است که صنعت کشور ما امروز به رشد و بالندگی قابل ملاحظه‌ای رسیده است.

وی افزود: تحریم دوبارهٔ شرکت فولاد مبارکه مسلما شرایط را سختتر از پیش میکند، اما همهٔ کارکنان شرکت فولاد مبارکه با تمام وجود ایستاده‌اند، چراکه توان و قدرت فولاد مبارکه در شرایط سخت است که خودنمایی میکند. در واقع در شرایط سخت و طاقتفرسا جوهرهٔ وجودی مردان و زنانی که مسئولیت پذیرفته‌اند نشان داده میشود.

وی در ادامهٔ سخنان خود، با اشاره به اهمیت تدابیر پدافند غیرعامل در شرکت تصریح کرد: آمریکا با تحریمهای خود فولاد مبارکه را بهعنوان غول بزرگ اقتصادی ایران مورد هدف قرار داده است، ازاینرو باید به خاطر داشته باشیم همانگونه که شلیک گلوله به قلب و سر انسان او را از پای درمیآورد، محافظت از قلب و مغز فولاد مبارکه نیز الزامی است و این امر با رعایت دقیق دستورالعملهای پدافند غیرعامل در همهٔ نقاط حساس شرکت امکانپذیر خواهد بود، تا در موقع بروز بحران کمترین خسارت و آسیب به شرکت وارد آید.

مهندس عظیمیان با تشبیه شرایط جنگ و تحریم اقتصادی کشور به شرایط جنگ تحمیلی گفت: رزمندگان دوران دفاع مقدس هشت سال شجاعانه در جبهه ها جنگیدند و امروز نیز صنعتگران کشور در جبههٔ صنعت، با حفظ و تداوم تولید، در حال مبارزه با دشمنند و ثابت کرده و خواهند کرد که در هر شرایطی میتوانند در بازارهای داخلی و جهانی حضور داشته باشند، زیرا بر این باورند که حفظ و تداوم تولید و تپنده بودن قلب فولاد مبارکه یعنی زنده بودن بسیاری از صنایع وابسته در کشور.

وی در بخش دیگری از سخنان خود، دستاوردهای ایمنی در تمامی نواحی و بخشهای شرکت را قابلتقدیر دانست و گفت: ایمنی و رعایت دستورالعملهای آن همواره باید موردتوجه قرار گیرد. با رعایت پروتکل حفاظتی، سلامت همهٔ کارکنان تضمین میشود رعایت استانداردهای جهانی و شناخت الگوهای کارخانههای دیگر کشورها باعث میشود فولاد مبارکه نیز در تراز جهانی مطرح باشد.

وی در همین خصوص ادامه داد: با تولید این محصولات خط لولهای به طول ۱۱۰۰ کیلومتر و به قطر ۴۲ اینچ جهت انتقال یک میلیون بشکه نفت خام در روز از پایانهٔ نفتی گوره واقع در شمال غرب استان بوشهر به غرب منطقهٔ جاسک در سواحل دریای عمان احداث شده که مشارکت در انجام این پروژه جزو افتخارات شرکت فولاد مبارکه محسوب میشود.

به همت کانون وکلای دادگستری آذربایجان شرقی؛

گردهمایی بزرگ تبریز و میراث فرهنگی ناملموس برگزار شد

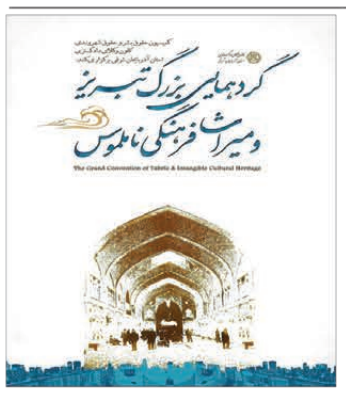

تبریز- لیلا پاشایی: به همت کمیسیون حقوق بشر و حقوق شهروندی کانون وکلای دادگستری آذربایجان شرقی، "گردهمایی بزرگ تبریز و میراث فرهنگی ناملموس" با هدف شناسایی و کمک به ثبت جهانی میراث فرهنگی ناملموس آذربایجان، توسط کانون وکلای آذربایجان شرقی برگزار شد.

در ابتدای این مراسم جناب وکیل شربیانی، ریاست کانون وکلای دادگستری آذربایجان شرقی با تاکید بر رسالت کانونهای وکلای دادگستری به عنوان بزرگترین نهاد مدنی کشور در پیش قدم شدن برای حراست از میراث فرهنگی و تمدنی کشور، ضمن تشکر از دست اندرکاران برگزاری این همایش، هدف از برگزاری این نشست را شناسایی پتانسیل های تمدنی و فرهنگی کهن استان و تلاش برای حمایت حقوقی از پروسه ثبت آنها عنوان نموده و آمادگی کانون وکلای دادگستری را برای همه گونه حمایت حقوقی و تخصصی در راستای ثبت جهانی این آثار اعلام کرد. رئیس کانون وکلای دادگستری استان آذربایجان شرقی ضمن عرض تسلیت به مناسبت شهادت سردار سپهبد قاسم سلیمانی، با اشاره به تهدید چند روز قبل رئیس‌جمهور آمریکا در خصوص هدف قرار دادن ۵۲ نقطه فرهنگی در داخل ایران، این روبکرد را ناشی از عدم احترام رئیس جمهور آمریکا به نظامات بین‌المللی و قوانین مسلم و منشورهای جهانی مدون در حوزه حقوق بشر و حراست از میراث فرهنگی دانست و عنوان کرد که در دیداری که چندین سال پیش با رئیس کانون بین المللی وکلای دادگستری (IBA) داشت، ایشان به صراحت عنوان نمود که تراپ نظم عمومی دنیا را به هم خواهد ریخت و ما امروزه شاهد این هستیم که این فرد دقیقا همین رفتار را در دنیا پیش گرفته است، به نحوی که به خود جرأت می دهد آثار فرهنگی یک ملت را که نماد تمدن آن ملت است، مورد تهدید قرار دهد و نفس این تهدید نشان می دهد که میراث تمدنی و آثار فرهنگی از چه درجه ای از اهمیت برخوردار است که موضوع چنین تهدیدی واقع می گردد. وکیل شربیانی ضمن ابراز گله مندی از عدم توجه کامل به میراث فرهنگی استان در ابعاد مختلف آن، تبریز را از حیث پتانسیل های بالقوه فرهنگی ملموس و ناملموس قابل رقابت با شهرهای مهم اروپایی دانست که متاسفانه بر اثر بی تدبیری و کم توجهی مسئولین امر، شاهد متروک ماندن این میراث عظیم و ماندگار هستیم و ابرازی امیدواری کرد که این نقیصه با تغییر رویکرد مسئولین امر برطرف شود.

گسترش جریان توانمند سازی زنان سرپرست خانوار در پاکدشت

شهردار پاکدشت از افتتاح دو مرکز رشد و کارآفرینی تا دهه مبارک فجر خبر داد

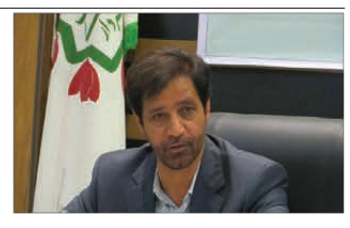

پاکدشت - معصومه شاکری نژاد: داریوش پازوکی شهردار پاکدشت اظهار داشت: شهرداری پاکدشت با هدف ایجاد اشتغال و بهبود شرایط معیشتی و اقتصادی خانواده های ساکن در محلات کم برخوردار و زنان سرپرست خانوار اقدام به احداث مراکز توانمند سازی در نقاط مختلف شهر نموده است.

وی در ادامه افزود: هم اکنون دو مرکز توانمند سازی در حال فعالیت هستند که مرکز توانمند سازی شهید هاشمی نژاد واقع در انتهای خیابان علامه حصارامیر از سال ۹۲ اقدام به برگزاری دوره های آموزشی رایگان سه ماهه با مشارکت حدود ۴۰۰ هنرجو در رشته های خیاطی، قالی بافی، سفره آرایی، بافتنی، شمع سازی و منبت کاری نموده و تاکنون به حدود ۳هزار نفر در این مرکز آموزش داده شده است، همچنین دوره های ضمنی آموزش کنترل خشم، مهارت های زندگی، تربیت فرزند، کمک های اولیه، اطفای حریق و ارائه خدمات بهداشتی درمانی به ساکنین با همکاری اداره بهزیستی و شبکه بهداشت و درمان از قبیل تست قندخون، فشار خون و چشم پزشکی به صورت رایگان به جامعه هدف ارائه شده است.

پازوکی با اشاره به ایجاد مرکز توانمند سازی شهید رضا پازوکی تصریح نمود: این مرکز که در خیابان شهید خانمحمدی واقع شده است، از ابتدای سال ۹۸ شروع به فعالیت نموده و تاکنون حدود ۷۰۰ نفر در رشته های خیاطی، قالی بافی، سفره آرایی، بافتنی، شمع سازی، منبت کاری و همچنین رشته های چرتکه، رباتیک، آموزش زبان برای کودکان با هزینه اندکی که بخشی از آن توسط خود شهروندان و بخش عمده آن توسط شهرداری پاکدشت پرداخت می شود، ارائه خدمات نموده است.

شهردار پاکدشت افزود: با توجه به اینکه در هر دو مرکز، آموزش ها تحت نظارت مرکز فنی حرفه ای برگزار شده که پس از قبولی در آزمون های کتبی و عملی مدرک فنی حرفه ای به شرکت کنندگان ارائه داده می شود. وی اظهار داشت: مرکز توانمند سازی خاتون آباد نیز به متراژ ۵۰۰ متر مربع واقع در طبقه اول مسجد جامع خاتون آباد در مرحله آماده سازی قرار دارد که همزمان با ایام الله دهه مبارک فجر افتتاح خواهد شد.

پازوکی در ادامه خاطرنشان کرد: سازمان عمران و بازآفرینی فضاهای شهری شهرداری به عنوان دبیرخانه ی ستاد بازآفرینی پایدار شهری شهرستان متولی و موظف به اجرای طرح های توانمند سازی در محلات هدف طرح بازآفرینی شامل سکونتگاه های غیر رسمی، بافت فرسوده، بافت ناکارآمد میانی، بافت تاریخی و سایر مناطق کم برخوردار حاشیه ای و محروم شهر می باشد.

وی با اشاره به مرکز رشد و کارآفرینی شهدای پاکدشت واقع در بلوار امام خمینی(ره) حصارامیر عنوان نمود: این مرکز در امتداد فعالیت های مراکز توانمند سازی و در جهت ایجاد اشتغال و به تبع آن بهبود شرایط معیشتی و اقتصادی خانواده های ساکن در محلات هدف می باشد، همچنین شرایط کار و فعالیت این مرکز از طریق جذب کارآفرینان، تجار و سرمایه گذاران نسبت به ایجاد فضای کسب و کار و شاغل بودن در منزل است. داریوش پازوکی در خاتمه گفت: مرکز رشد و کارآفرینی شهید بهروز پازوکی واقع در قوهه طبقه ی اول ساختمان ناحیه ۴ منطقه یک شهرداری به متراژ ۲۰۰ متر مربع با هدف ایجاد اشتغال برای خانم ها و فعالیت های جانبی فرهنگی در مرحله ی آماده سازی قرار دارد.

اخبار ایران

در شرکت توزیع نیروی برق استان کرمانشاه:

سامانه حوادث و اتفاقات (121) محوری راه اندازی شد

کرمانشاه - شرکت توزیع نیروی برق استان کرمانشاه در راستای اعتلای اهداف تعیین شده در حوزه خدمات رسانی به مشترکان و رفع خاموشی در اسرع وقت، اقدام به راه اندازی مراکز پاسخگویی 121 در کلیه شهرستان ها و با محوریت شهرستان های کرمانشاه، اسلام آباد غرب، روانسر و صحنه نموده است. به گزارش روابط عمومی شرکت توزیع نیروی برق استان کرمانشاه، مهندس مرآتی رئیس هیات مدیره و مدیرعامل این شرکت بیان کرد: از این پس مشترکان از هر نقطه از استان می توانند با شماره گیری شماره 121 قطعی برق و حوادث مربوط به آن را گزارش نمایند تا از خدمات شرکت توزیع نیروی برق استان کرمانشاه بهره مند گردند.مهندس امیدعلی مرآتی تشریح کرد: با این اقدام علاوه بر خدمات پاسخگویی ۲۴ ساعته سیستم 121 در کل استان، ثبت و ضبط و به تبع آن پیگیری و کنترل خاموشی ها به صورت مستمر انجام می پذیرد و امید واریم با این اقدام مهم رضایتمندی هر چه بیشتر مشترکان حادث گردد. وی ادامه داد: مشترکان همچنین از ۴ طریق مختلف ازجمله تماس تلفنی با سامانه ۱۲۱، پیامک شماره پرونده قبض برق به برشماره۱۰۰۰۱۲۱۱۲۱، استفاده از نرم افزار اندرویدی و بخش خدمات الکترونیک سایت شرکت توزیع برق کرمانشاه، می توانند حوادث و اتفاقات مربوط به برق را پیگیری و گزارش نمایند.

مرمت مسجد جامع شهرکرد ۸۰ درصد پیشرفت فیزیکی دارد

شهرکرد - حسینی: سرپرست معاونت میراث فرهنگی، گردشگری و صنایع دستی چهارمحال و بختیاری با اشاره به فعالیت این حوزه در بخش مساجد تاریخی گفت: عملیات اجرایی مرمت مسجد جامع شهرکرد ۸۰ درصد پیشرفت فیزیکی دارد. کوروش بابایان تاکید کرد: برای انجام عملیات اجرایی مسجد جامع شهرکرد تاکنون ۶ میلیارد و ۵۰۰ میلیون ریال هزینه شده است. وی افزود: مرمت کامل بنای این مسجد در شهرکرد حداقل به ۳ میلیارد ریال اعتبار دیگر نیاز دارد. بابایان تصریح کرد: عملیات اجرایی مسجد جامع (خان) شهرکرد شامل استحکام‌بخشی پی و بدنه، محوطه‌سازی، نمای آجری، بندکشی و پشتبام‌سازی است. رییس هیات امنای مسجد جامع (خان) شهرکرد پیشتر در یکصد و نود و ششمین نشست علنی شورای اسلامی مرکز چهارمحال و بختیاری، سنگینی ترافیک و پارک خودروها در پیاده‌راه جوار این بنای تاریخی را باعث ایجاد ترک خوردگی و نشست در دیوارهای آن اعلام کرد. مرتضی سجادی، اولویت‌بندی عقب‌نشینی ساختمان‌های مسکونی اطراف مسجد جامع شهرکرد را در کاهش ترافیک و رونق گردشگری این بخش از شهر مؤثر دانست و گفت: اجرای سنگفرش اطراف این بنای تاریخی از محل اعتبارات ستاد بازآفرینی شهری باید مورد توجه اداره کل راه و شهرسازی چهارمحال و بختیاری قرار گیرد. مسجد جامع شهرکرد در دوره قاجاریه از سوی "حاج محمدرضا خان ستوده" به شیوه مساجد متأخر در محله "خان" مرکز چهارمحال و بختیاری و به سبک "اصفهانی" بنا شده است. این بنا به فرم مساجد "ایوانی شبستانی زمستانه" در جبهه غربی و "شبستان بهاره" و "گنبدخانه" در جبهه جنوبی اجرا شده است. مصالح به‌کار رفته در مسجد جامع شهرکرد از "آجر، چوب و سنگ" با کاربندی و تزیینات "آجری و کاشی کاری" است.

مدیرکل تبلیغات اسلامی گلستان:

راه مبارزه با آسیب‌ها؛ آموزش است

گرگان - حجت‌الاسلام نورالله ولی نژاد در دوره آموزشی مبشران ویژه روحانیون مستقر استان گلستان: راه مبارزه با آسیب‌ها و برطرف کننده ناهنجاری‌های جامعه؛ آموزش است.به گزارش روابط عمومی اداره کل تبلیغات اسلامی گلستان، حجت‌الاسلام نورالله ولی نژاد مدیرکل تبلیغات اسلامی گلستان در دوره آموزشی مبشران ویژه روحانیون مستقر و همیاران تبلیغ (همسران روحانیون) این استان با اشاره به این مطلب که آموزش یک ضرورت است اظهار کرد:راه مبارزه با آسیب‌ها و برطرف کننده ناهنجاری‌های جامعه؛ آموزش است.مدیرکل تبلیغات اسلامی گلستان با اشاره به این مطلب که طلبه‌ها نقش مهمی در سعادت و معنویت افزایی جامعه دارند ابراز کرد: طلبه‌ها نقش مهمی در کاهش آسیبهای اجتماعی دارند و این طلبه‌ها هستند که می توانند با روش های تبلیغی و ترویج فرهنگ اسلامی، رفتار افراد جامعه را تعالی بخشندوی با بیان این مطلب که همسران روحانیون در ثواب