خراسان
روز ایران
سه‌شنبه ۳۰ مرداد ۱۳۹۷ | ۹ ذی‌الحجه ۱۴۳۹ | شماره ۱۹۸۹۷

مجازات حبس و ضبط ادوات برای باند حفاری غیرمجاز در چهارمحال و بختیاری صادر شد

شهرکرد– مدیرکل میراث فرهنگی اداره کل میراث فرهنگی، صنایع دستی و گردشگری چهارمحال و بختیاری گفت: مجازات حبس و ضبط ادوات حفاری برای یک باند حفاری غیرمجاز آثار تاریخی و فرهنگی در این استان صادر شد.بهمن عسگری سوادجانی اظهار کرد: یک باند ۶ نفره حفاری آثار تاریخی و فرهنگی زمستان سال ۱۳۹۵ به همراه یک دستگاه بیل مکانیکی در منطقه تاریخی سودجان از توابع شهرستان شهرکرد حین حفاری دستگیر و تحویل مراجع قضایی شدند.وی افزود: با پیگیری‌های مؤثر واحد حقوقی هر کدام از افراد این باند به ۶ ماه حبس تعزیری و توقیف یک دستگاه بیل مکانیکی کوماتسو مدل ۲۰۰ به عنوان آلت حفاری به نفع دولت محکوم شدند.عسگری سوادجانی تصریح کرد: اداره کل میراث فرهنگی، صنایع دستی و گردشگری چهارمحال و بختیاری براساس مواد قانونی ۵۵۸ تا ۵۶۹ قانون مجازات اسلامی با تمام توان با قاچاقچیان و چپاولگران آثار تاریخی و فرهنگی برخورد می‌کند.وی خاطرنشان کرد: در یک سال گذشته حدود ۲۰ باند قاچاق حفاری آثار تاریخی و فرهنگی در چهارمحال و بختیاری دستگیر و مجازات شده‌اند.

اخبار ایران

رئیس سازمان صنعت، معدن و تجارت استان البرز:

البرز جایگاه نخست رتبه‌بندی تسهیلات طرح رونق تولید را دارد

کرج - محمد رنجبر کهن: رئیس سازمان صنعت، معدن و تجارت استان البرز گفت: استان البرز جایگاه نخست کشوری رتبه‌بندی تسهیلات طرح رونق تولید را دارد.

جهانگیر شاهمرادیبا اشاره به اهمیت ارائه تسهیلات بانکی به واحدهای صنعتی البرز در راستای حمایت از توسعه اقتصادی استان اظهار داشت: در پرداخت تسهیلات بانکی در دوشاخه تسهیلات طرح رونق تولید و همچنین تسهیلاتی که خود بانک‌ها به‌طور مستقیم پرداخت می‌کنند از سال ۹۶ تاکنون، استان البرز رتبه اول کشوری را به خود اختصاص داده است.وی افزود: در رتبه‌بندی تسهیلات طرح رونق تولید استان البرز با قرار گرفتن در جایگاه نخست کشوری حدود ۱۴۰ میلیارد تومان با استان دوم در این زمینه اختلاف دارد.رئیس سازمان صنعت، معدن و تجارت استان البرز در ادامه با اشاره به اینکه درزمینه واگذاری تسهیلات از سوی بانک‌های البرز به واحدهای تولیدی - صنعتی این استان مشکلی وجود ندارد، گفت: تنها اعتراضی که در این مورد از سوی صنعتگران و تولیدکنندگان استان مطرح می‌شود به کارمزد و سود بالای تسهیلاتی بازمی‌گردد که بانک‌ها در اختیار آن‌ها قرار می‌دهند.شاهمرادی بیان کرد: صنعتگران ما به تسهیلات بانکی با نرخ سود ۱۰ درصد یا تک‌رقمی نیاز دارند تا در بازپرداخت آن با مشکل مواجه نشوند به‌ویژه در شرایط اقتصادی حال حاضر کشور که اداره واحدهای صنعتی و کمک به چرخه تولید با مشکلات بیشتری نسبت به گذشته مواجه است.وی ادامه داد: چون بانک‌ها درازای واگذاری تسهیلات بانکی وثیقه دریافت می‌کنند، برخی از مدیران واحدهای صنعتی در تأمین آن با مشکل مواجه هستند و به همین دلیل نمی‌توانند به‌راحتی از این تسهیلات بهره‌مند شوند.

پیش بینی تردد ۲ میلیون و ۴۰۰ هزار نفر از مرز مهران در ایام اربعین حسینی

ایلام- معاون وزیر کشور و رئیس سازمان راهداری و حمل و نقل پایانه های کشور گفت: پیش بینی می شود امسال ۲ میلیون و ۴۰۰ هزار نفر مرز مهران را برای تردد در ایام اربعین حسینی انتخاب کنند.

عبدالهاشم حسن نیا در جریان بازدید از پایانه مرزی مهران گفت: با توجه به زمان باقیمانده تا اربعین برای عزیمت عموم هموطنان به کشور عراق، وزارت راه و شهرسازی به همراه سایر ارگان ها در کمیته زیرساخت اربعین تامین سفر ایمن زوار را در دستور کار قرار داده است.وی اضافه کرد: وزارت راه ۲ وظیفه اصلی دارد، یکی توسعه شبکه زیرساخت شامل شبکه ورودی به مهران از سمت ایلام و از سمت دهلران، همچنین در محور شبکه بزرگراه مهران به دهلران و مهران به سمت ایلام که توسط چندین پیمانکار در دست بهره برداری است.معاون وزیر راه و شهرسازی تاکید کرد: امیدواریم شبکه بزرگراهی مهران به دهلران و مهران به ایلام تا سال آینده به بهره برداری نهایی برسد.حسن نیا یادآور شد: همچنین نقاطی که به صورت گره های ترافیکی در سال گذشته مشاهده شد، با همکاری راهنمایی و رانندگی شناسایی و در برخی نقاط با ایجاد روشنایی و برخی نقاط دیگر با ایجاد حفاظ های جدا کننده حذف خواهند شد.

رئیس خانه مطبوعات آذربایجان شرقی پیشنهاد کرد؛

تشکیل اتحادیه خانه های مطبوعات شمالغرب کشور

رئیس خانه مطبوعات استان آذربایجان شرقی در اولین همایش سراسری روسا و نمایندگان خانه های مطبوعات کشور، از ایده پیشنهادی برای تشکیل اتحادیه خانه های مطبوعات شمالغرب کشور خبر داد. در این همایش که با حضور معاون مطبوعاتی و اطلاع رسانی و مدیران کل مطبوعات و رسانه های داخلی و دفتر مطالعات و برنامه ریزی رسانه های وزارت فرهنگ و ارشاد اسلامی و همچنین رئیس شورای مرکزی خانه های مطبوعات کشور در تهران ترتیب یافته بود، اسد فلاح با اشاره به تصمیمات مثبت اتخاذ شده برای تقویت نقش و اثرگذاری بیش از پیش کمیته های تخصصی، شکل گیری اتحادیه خانه های مطبوعات شمالغرب کشور را گامی مهم و ارزنده برای تبادل تجربیات و هم افزائی های رسانه ای ارزیابی و عنوان کرد.

ضرورت انتظام بخشی فعالیت های رسانه ای با محوریت خانه های مطبوعات

وی بر ضرورت وحدت رویه و انسجام و انتظام بخشی به فعالیت ها و ماموریت های رسانه ای با محوریت خانه های مطبوعات تاکید کرد و با توجه به نگاه و رویکرد مقبول معاونت مطبوعاتی وزارت فرهنگ و ارشاد اسلامی مبنی بر محول شدن ۱۶ وظیفه جدید به خانه های مطبوعات، پیش بینی کرد فراگیرترین تشکل های فعال و فعلی مطبوعات و رسانه ها شرایط، اختیارات و ماموریت های نوینی را تجربه خواهند کرد.

الزام به اصلاح و رفع نواقص اساسنامه فعلی خانه های مطبوعات استانی

فلاح با تاکید بر ضرورت اصلاح و رفع نواقص اساسنامه فعلی خانه های مطبوعات استانی، ورود و ایفای مسوولیت کمیته حقوقی خانه مطبوعات را به لحاظ حضور نمایندگان ۳۱ استان در این کمیته کشوری، حایزاهمیت و تعیین کننده دانست و گفت: با تصویب این پیشنهاد که توسط نمایندگان خانه مطبوعات آذربایجان شرقی در نخستین همایش سراسری خانه های مطبوعات مطرح شد، امید است کاستی و نواقصات اساسنامه فعلی نیز تا زمان برگزاری مجامع فوق العاده خانه های مطبوعات استانی در روز چهارم شهریورماه سال جاری که مقرر است بصورت الکترونیکی و سراسری برگزار شود، برطرف شود.

خانه مطبوعات، حامی و حافظ حقوق صنفی اصحاب رسانه

اسد فلاح، برنامه ریزی برای تشکیل شورای حل اختلاف رسانه ای در استان ها را در راستای مدیریت و ایفای رسالت صنفی خانه های مطبوعات در جایگاه حامی و حافظ حقوق صنفی اصحاب رسانه، به منظور کاهش پرونده های قضائی مطبوعاتی، از تصمیمات ارزشمند در حوزه رسانه نام برد و از معاون مطبوعاتی وزیر فرهنگ و ارشاد خواست تا آذربایجان شرقی به عنوان اولین استان منتخب در این طرح پایلوت، مدنظر قرار گیرد.

تشکیل انجمن های تخصصی رسانه ای با مدیریت خانه مطبوعات

رئیس خانه مطبوعات آذربایجان شرقی همچنین گفت: خانه مطبوعات، جامع ترین تشکل رسانه ای و یک نهاد مستقل، سراسری و صنفی است لذا انتظار می رود با گسترده تر شدن نقش و فعالیت های آن، شاهد شکل گیری انجمن های تخصصی و البته ساماندهی شده در کلیه شاخه ها و رسته های مطبوعاتی و رسانه ای در آینده نزدیک باشیم.

کارگاه «رسانه و آسیب های اجتماعی» برگزار می شود

فلاح، با اشاره به اینکه دوره های آموزشی «مدیریت رسانه»، «بازاریابی و تبلیغات» و «روزنامه نگاری چندرسانه ای» دوره های جدیدی است که از سوی دفتر مطالعات و برنامه ریزی رسانه ها اجرا می شوند، از رویکرد خانه مطبوعات استان آذربایجان شرقی برای میزبانی و برگزاری کارگاه ها و دوره های مختلف آموزشی مرتبط با رسانه ها خبر داد و گفت: به زودی کارگاه «رسانه و آسیب های اجتماعی» توسط کمیته آموزش خانه مطبوعات استان و با مشارکت معاونت اجتماعی دانشگاه علوم پزشکی برگزار خواهد شد.

آغاز فعالیت کمیته فضای مجازی و رسانه های دیجیتال خانه مطبوعات

رئیس خانه مطبوعات آذربایجان شرقی در این همایش از تدبیر هیئت مدیره این تشکل رسانه ای برای استفاده بهینه از ظرفیت های رسانه ای موجود در حوزه فضای مجازی خبر داد و افزود: «کمیته فضای مجازی و رسانه های دیجیتال» خانه مطبوعات استان فعالیت خود را آغاز کرده و فراخوان عضویت اعضای علاقمند برای همکاری در قالب این کارگروه نیز منتشر شده است.

بهره برداری از پیام رسان صوتی و تصویری خانه مطبوعات آذربایجان شرقی

اسد فلاح، همچنین خواستار تسهیل در اعطای مجوزهای لازم برای بهره مندی از ابزارها و فرصت های رسانه ای ممکن در بستر مبتنی بر وب، به این تشکل رسانه ای شد و نوید راه اندازی و بهره برداری از سامانه «پیام رسان صوتی و تصویری» خانه مطبوعات آذربایجان شرقی را در آینده نزدیک داد و اظهار امیدواری کرد؛ با تحقق این برنامه ابتکاری، آذربایجان شرقی اولین استان کشور در میان خانه های مطبوعات خواهد بود که از این ظرفیت ممتاز و ویژه رسانه ای، برخوردار می شود.

برگزاری جلسه مدیران کل دامپزشکی منطقه ٤ سازمان دامپزشکی کشور در تبریز

تبریز – ماهان فلاح: نشست مدیران کل دامپزشکی منطقه ۴ کشور با حضور معاون بهداشتی و پیشگیری سازمان دامپزشکی کشور و مدیران کل دامپزشکی منطقه ۴ برگزار شد.

به گزارش خبرنگار ما در تبریز، این جلسه که با حضور ماکنعلی معاون بهداشتی و پیشگیری سازمان دامپزشکی کشور و مدیران کل دامپزشکی استانهای آذربایجان شرقی، آذربایجان غربی، اردبیل، زنجان و قزوین در اتاق جلسات اداره کل دامپزشکی آذربایجان شرقی برگزار شد، مسائل مختلف در حوزه‌های فنی و در زمینه کنترل بیماری‌های دام و طیور مورد بحث و تبادل نظر قرار گرفت. معاون بهداشتی و پیشگیری سازمان دامپزشکی کشور در حاشیه این جلسه با تأکید بر اینکه وضعیت دام‌های کشور مطلوب بوده و موردی از همه‌گیری بیماری تب برفکی گزارش نشده است گفت: هم اکنون مدیریت کنترل بیماری تب برفکی دام در ایران براساس معیارهای روز دنیا انجام می شود و امسال به جز موارد بسیار معدود، گزارشی از اپیدمی یا همه گیری این بیماری در دام‌های کشور گزارش نشده است. دکتر امیرحسین بهداد مدیرکل دامپزشکی آذربایجان شرقی و رئیس منطقه ۴ سازمان دامپزشکی کشور نیز در مورد همکاری مناسب دامداران و دامپروران در بحث بیماریهای مشترک بین انسان و دام افزود: سیاست های مربوط به پیشگیری و مقابله با بیماریهای آنفلوآنزای فوق حاد پرندگان در این جلسه بررسی شد و موضوعاتی در خصوص بیماری‌های تب مالت، تب برفکی و تب کریمه و کنگو که بیماری مشترک بین انسان و دام می‌باشد مطرح گردید.

مدیر عامل آب منطقه ای گیلان :

سال زراعی استان گیلان با مدیریت آب از بحران نجات یافت

رشت – علی حیدری: نشست خبری مدیر عامل آب منطقه ای گیلان با اصحاب رسانه در محل ساختمان بهره برداری از سد مخزنی شفارود برگزار شد.

مهندس کاظم لطفی مدیرعامل شرکت آب منطقه ای گیلان ضمن تبریک روز خبرنگار به اصحاب رسانه گفت : شروع این جلسه از بازدید سد شفارود که یکی از طرح های ملی و فایناس کشور است آغاز شد . همانطور که مطلع هستید ،در تمامی شهرهای استان گیلان اجرای پروژه های بزرگ عمرانی متعلق به حوزه ی آب در دست انجام است و با توجه به حساسیتی که در کشور نسبت به مقوله آب وجود دارد نگاه به موضوع آب استان و منابع آب کشور نگاه ویژه است .وی افزود : جا دارد از فعالیت پنهان و آشکار همکاران خودم در فصل زراعی پایان یافته ، تشکر کنم ودر فصل زراعی امسال همکاران ما خوب درخشیدند و با توجه به شرایطی که در حوزه ی آبریز سد سفیدرود و به لحاظ ۵۴ رودخانه ای که در استان داشتیم و وضعیت بارشی که استان گیلان با آن مواجه بود امسال سال ویژه ای بود و به حمد الله آب منطقه ای ، سربلند از این امتحان در آمد و در این آزمون با تدابیری که بر اساس علم ، تجربه و تخصص اندیشیده شد نمره قبولی بگیرد و شرمنده کشاورزان عزیز نشود .لطفی با بیان اینکه ۴۰ درصد کشت برنج، دومین محصول استراتژیک کشور در استان گیلان انجام می شود گفت : گیلان با ۲۳۸ هزار هکتار اراضی زیر کشت نیازمند تامین آب است و شرکت آب منطقه ای گیلان برای اینکه استان بتواند فصل زراعی خوبی را داشته باشد ، باید دو میلیارد و ۸۵۰ میلیون متر مکعب آب برای کشاورزی در محدوده فصل زراعی از پشت سدها ، آورد رودخانه ها و منابع آبی داخلی استان تامین می کرد .وی اضافه کرد : ما در شروع فصل زراعی امسال قریب به ۴۰۰ میلیون متر مکعب در پشت سد منجیل کاهش داشتیم و از سایر مجاری آبی نیز ۲۰۰ میلیون متر مکعب و در مجموع ۶۰۰ میلیون متر مکعب نسبت به سال گذشته کاهش آب در فصل زراعی امسال را داشتیم و با پیش بینی تغییر اقلیم در کشور که به سمت کشور خشک در حال رقم خوردن است با پیش بینی که انجام دادیم از بحران آب استان را نجات دادیم و ان شاالله در سالهای آتی هم مشکلی در تامین آب شرب نخواهیم داشت .لطفی در خصوص پروژه های آب منطقه ای گیلان در استان عنوان کرد : ۱۳۰ پروژه به طور ویژه در سطح استان گیلان از دی ماه سال گذشته برآورد و طراحی شده و وارد فاز اجرا و ۱۲۸ پروژه وارد مدار بهره برداری شده است .مدیر عامل آب منطقه ای گیلان ادامه داد : در شهرستانهای رودسر ، املش ،لاهیجان ، آستانه اشرفیه ، سیاهکل ، فومن ، شفت ، صومعه سرا ، آستارا ، ماسال و رضوانشهر با اجرای طرحهایی که پیش بینی کرده بودیم به همان نسبت و بنا بر اینکه اولویت این شهرستانها هم کمتر از دو شهرستان نبود این بحث پیش بردیم و توانستیم ۱۱۰۰ کیلومتر از انهار درجه یک و درجه دو و رودخانه ها را لایروبی کردیم تا جریان آب را در مقطع حساس زراعی سرعت بخشیم و به طور متوسط در طی سه ماه ۵۰ تا ۶۰ خودروهای سنگین لایروبی را انجام دهیم و قبل از اینکه بحران بر ما حاکم شود ما بحران را مدیریت کردیم.لطفی ادامه داد : اگر مدیران ما در شرایط نرمال ، شرایط بحرانی را پیش بینی نکنند شرایط اضطراری پیش خواهد آمد.وی تاکید کرد : بارش باران امسال به ۱۹۳ میلی متر نسبت به سال گذشته که ۲۳۰ میلی متر بود کاهش ۱۸ درصدی منابع آب را داشت و ۶۰۰ میلیون متر مکعب کمبود آب داشتیم.مدیر عامل آب منطقه ای گیلان اضافه کرد : استان گیلان به لحاظ مدیریت آب استان ثروتمندی است و حرکت جمعیتی به سمت گیلان به دلیل وجود منابع آب از استانهای دیگر از هم اکنون قابل لمس می باشد .لطفی خاطر نشان کرد : یکی از استراتژی هایی برای منابع آب استان در حوزه ی شرکت آب منطقه ای گیلان این است که تمرکز در یک نقطه جغرافیایی به حوزه آب گیلان ضرر می رساند . زمانی میزان آب ورودی به مخزن سد سفیدرود چهار میلیارد متر مکعب در سال بود و این عدد روز به روز کمتر شده و اکنون یک میلیارد و ۶۷۰ میلیون مترمکعب و این عدد به مرور زمان کمتر می شود و دلیل آن این است که حوزه ی بزرگ آبریز سد سفیدرود با ۸ استان دیگر به لحاظ نیاز آبی استانها درگیر است .وی خاطر نشان کرد : ما باید از ۵۴ رودخانه ای که در سطح استان داریم استفاده ی بهینه را انجام دهیم و این هدف گذاری را از سال ۹۵ شروع کردیم و حوزه ی آبریز گیلان را تحت فعالیت سد سازی قرار دادیم . انتهای شبکه های آبی شرق و غرب استان را با احداث دو سد بزرگ تقویت می کنیم . سد پلرود در شرق گیلان و سد شفارود در غرب گیلان انتهای شبکه های اصلی سفیدرود را پوشش می دهند .

مدیرعامل شرکت گاز گلستان:

۳۷ روستای استان گلستان امسال گازرسانی می‌شود

گرگان- نادر کرمی: مدیرعامل شرکت گاز گلستان با بیان اینکه در گلستان ۱۰۰ درصد شهرها و ۹۶ درصد روستاهایی که قابلیت گازرسانی داشتند، گازدار هستند، گفت: گازرسانی به ۳۷ روستای استان در دستور کار قرار دارد که تا پایان امسال و سال آینده عملیات گازرسانی آنها به اتمام می‌رسد.

محمدرحیم رحیمی در نشست خبری اظهار داشت: در استان ۱۰۰ درصد شهرها و ۹۶ درصد روستاهایی که قابلیت گازرسانی داشتند، از این برخوردار شدند. علاوه براین ۲ هزار و ۴۵۰ واحد صنعتی نیز از گاز طبیعی استفاده می‌کنند.وی درباره استمرار گازرسانی هم افزود: همه فعالیت‌ها در حوزه گازرسانی در بخش بهره‌برداری و نگهداری وابسته به نقدینگی است. اگر پرداخت گازبها در زمان‌های مشخص انجام نشود دچار مشکل به ویژه در نگهداری شبکه‌ها خواهیم شد.مدیرعامل شرکت گاز استان با اشاره به وجود ۸ هزار و ۹۰۰ کیلومتر خطوط توزیع و فشار متوسط در استان خاطرنشان کرد: تعداد مشترکان گاز در استان از ۵۵۱ هزار مشترک فراتر رفته است. در بخش روستایی گازرسانی به ۸۴۰ روستا انجام شده و در هفته دولت امسال نیز گازرسانی به ۱۲ روستای استان به بهره‌برداری خواهد رسید.وی بیان داشت: همچنین گازرسانی به ۳۷ روستای استان نیز در دستور کار قرار دارد که تا پایان امسال و سال آینده عملیات گازرسانی آنها به اتمام خواهد رسید.وی ادامه داد: در هفته دولت امسال ۳۹۴ میلیارد ریال پروژه در بخش گازرسانی به روستاها و واحدهای صنعتی افتتاح و کلنگ‌زنی می‌شود. با این پروژه ۱۲ هزارمترمکعب گاز در بخش صنعتی جایگزین خواهد شد.رحیمی به آیین‌نامه جدید شورای اقتصاد درباره گازرسانی به واحدهای صنعتی افزود: براساس این آیین‌نامه واحدهای صنعتی که از سال ۹۲ تا ۹۵ فعال بودند و سوخت مایع دریافت می‌کردند و اطلاعات آنها در سامانه به ثبت رسیده بود؛ قرار است گازرسانی شوند.مدیرعامل شرکت گاز استان گلستان اظهار داشت: سال گذشته ۱۲۶ واحد گازرسانی شد و امسال و سال آینده هم ۳۲۷ واحد صنعتی دیگر گازرسانی می‌شود.

اخبار ایران

فاز اول و دوم پروژه GIS شرکت آب غدیر خوزستان تکمیل شد

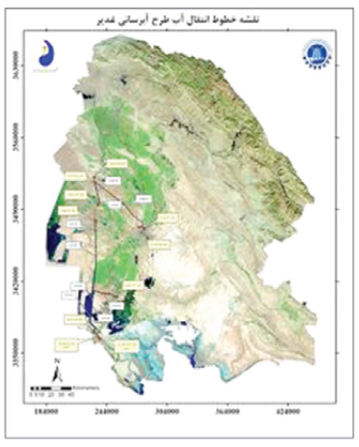

اهواز- رحمان محمدی: مدیرعامل شرکت بهره برداری، تولید و انتقال آب غدیر خوزستان از تکمیل شدن فاز اول و دوم پروژه GIS به دست کارشناسان این شرکت خبر داد.

«غلامرضا صفرنژادی» هدف از انجام این پروژه را تامین آب شرب و بخشی از صنعت، برای دشت آزادگان و شهرهای مرکزی و جنوبی استان خوزستان برشمرد و گفت: در راستای یکپارچه سازی داده های حاصل از منابع مختلف، به رغم گستردگی خطوط انتقال و عدم یکپارچه سازی اطلاعات، این شرکت اقدام به ایجاد یک پایگاه داده GIS نمودوی تصریح کرد: فاز اول این پروژه شامل تهیه پایگاه داده مکانی GIS خط انتقال از ایستگاه پمپاژ ام الدبس به اهواز و سوسنگرد به طول تقریبی ۱۰۰ کیلومتر در تیر ماه سال گذشته آغاز و پس از چهارماه کاری به اتمام رسید.مدیرعامل شرکت آب غدیر، فاز دوم این طرح را شامل خطوط انتقال آب به شهرهای آبادان، خرمشهر و دارخوین به طول حدود ۲۳۰ کیلومتر معرفی کرد که پس از هفت ماه کاری و بدون استفاده از پیمانکار و مشاور، با اتکای کامل بر نیروهای شرکت بهره برداری غدیر تکمیل شد.صفرنژادی تصریح کرد: در این پروژه، تمامی لایه های اطلاعات مکانی و توصیفی عوارض موجود در خطوط انتقال آب پس از تحلیل های کارشناسی و مدیریتی اعم از خط لوله، شیرآلات، اتصالات، مخازن، ایستگاه های پمپاژ، پست های برق و سایر عوارض مرتبط روی پایگاه داده مکانی مذکور در محیط GIS قرارگرفته است.مدیرعامل شرکت بهره برداری، تولید و انتقال آب غدیر خوزستان با اشاره به قابلیت های این سیستم و امکان استخراج آمار و اطلاعات بهنگام، افزود: این پایگاه داده اطلاعات مکانی، می تواند ارتقای کیفیت و خدمات در واحدهای مختلف شرکت را فراهم کند.

با حضور مسئول امور فرهنگی و دینی شرکت مهندسی آبفای کشور :

جلسه شورای فرهنگی شرکت آب و فاضلاب استان ایلام برگزار شد

ایلام- جلسه شورای فرهنگی شرکت آب و فاضلاب استان ایلام با حضور مسئول امور فرهنگی و دینی شرکت مهندسی آبفای کشور ، مدیرعامل شرکت آب و فاضلاب استان ایلام و اعضای شورای فرهنگی شرکت در سالن جلسات شرکت برگزار شد.

در این جلسه مدیرعامل شرکت آب و فاضلاب استان با اشاره به برخی از فعالیتهای فرهنگی و دینی شرکت آب و فاضلاب استان ایلام اظهار داشت: پرداختن به مسائل فرهنگی در کنار رسالتهای سازمانی یک ضرورت است و اعضای این شورا در تلاش هستند با برنامه ریزی های مدون اقدامات فرهنگی را مدیریت نمایند و تا کنون خوشبختانه تمامی اقداماتی که در حوزه فرهنگی انجام شده نتایج مثبتی را در بر داشته است.مهندس مظاهری ضمن بیان این مطلب که کار فرهنگی بایستی همراه با علم روز پیش برود افزود: در مقوله فرهنگی، مدیران و معاونین شرکت باید همکاری و تعامل بیشتری داشته باشند.

مسئول طرح حفظ قرآن ناحیه یک اداره کل اوقاف و امور خیریه استان قم خبر داد:

حمایت از طرح‌های هنری در زمینه آموزش قرآن

قم- مسئول طرح حفظ قرآن ناحیه یک اداره کل اوقاف و امور خیریه استان قم از حمایت از طرح‌های هنری در زمینه آموزش قرآن خبر داد.

به گزارش روابط عمومی اداره کل اوقاف و امور خیریه استان قم، حجت‌الاسلام والمسلمین علی‌نقی نگینی، مسئول طرح تربیت حافظان وقاریان قرآن کریم ناحیه یک اداره اوقاف و امور خیریه شهرستان قم گفت: یکی از کارهای بر زمین مانده در عرصه قرآنی، فعالیت‌های مرتبط با تولیدنرم افزارهای کامپیوتری وموبایلی در زمینه آموزش قرآن، همچنین فعالیت های انیمیشنی مرتبط با آموزش حفظ و قرائت قرآن است. وی افزود: علاقه مندان به کارهای قرآنی در این عرصه ها در صورتی که طرحی داشته باشند بامشارکت خیرین قرآنی می تواند به مرحله تولید برسد. نگینی با بیان اینکه دراین زمینه ها برای کارهای قرآنی فعالیت ها باید به روز شود تصریح کرد: آموزش به روش قدیم ممکن است بازدهی مطلوب برای علاقه مندان به حفظ و قرائت نداشته باشد ولی استفاده از زبان هنر و فناوری های روز می تواند کمک بزرگی به این عرصه محسوب شود و میل بیشتر نوجوانان و جوانان به فراگیری و حفظ قرآن را ایجاد کنیم.

شرکت ملی نفت ایران
شرکت ملی مناطق نفتخیز جنوب

آگهی فراخوان مناقصه عمومی شماره ۹۷-۳-۶۵۵

نوبت اول

شرکت ملی مناطق نفتخیز جنوب در نظر دارد کالای مورد نیاز خود را مطابق جدول زیر از طریق برگزاری مناقصه ی عمومی تأمین نماید.

تعداد اقلام	موضوع مناقصه	جمع عددی	شماره تقاضا
۷	LINE PIPE API 5L GRADE B PSL 1 SEAMLESS CARBON STEEL NON SOUR SERVICE ACCORDING IPS-M-PI-190(3) SUPPLEMENTED TO API 5L 45TH EDITTON 2012 PIPE SUPPLIED BARE & UNOILED. BASIC OXYGEN OR ELECTRIC FURNACE PROCESS	۲۶۰۰	۰۱-۳۱-۹۶۳۳۲۱۵

لذا کلیه شرکتهایی که فعالیت آنها مرتبط با شرح کالای مورد درخواست می باشد می بایست ظرف مدت ۱۴ روز از تاریخ درج آگهی فراخوان با مراجعه به سایت اینترنتی ذیل الذکر ، نسبت به استخراج و تکمیل «فرم تعهد نامه ارائه کالا مطابق با استاندارد های شرکت ملی مناطق نفتخیز جنوب » و ارسال آن به همراه مدارک و مستندات لازم منطبق با موارد مندرج در جدول ارزیابی کیفی (برای معاملات کمتر از بیست برابر نصاب معاملات متوسط) به آدرس پستی مندرج در فراخوان اقدام نمایند.

فرم پرسش‌نامه ارزیابی ← مدیریت تدارکات و امورکالا ← مزایده و مناقصه ← WWW.NISOC.IR

کسب حداقل نمره ۶۰ در ارزیابی کیفی جهت تحویل اسناد مناقصه به فروشندگان/سازندگان الزامی است.

ضمنا مبلغ تضمین شرکت در مناقصه ۲۶۰/۰۰۰/۰۰۰ ریال می باشند.

آدرس پستی : اهواز – کوی فدائیان خرید کالای داخلی اسلام (نیوساید)- خیابان شهریور – مجتمع تدارکات و امور کالا – ساختمان ۱۰۲- اداره تدارکات- واحد لوله و آهن آلات اتاق ۱۷ کد پستی ۵۴۵۷۹-۶۱۱۳۸ تلفن:۲۲۴۷۱-۳۴۱-۰۶۱

درگاه های اینترنتی مرتبط جهت رویت و مطالعه شرایط مناقصه و سایر مشخصات فنی و مقادیر کالا:

WWW.SHANA.IR / WWW.NISOC.IR / WWW.IETS.MPORG.IR

روابط عمومی شرکت ملی مناطق نفتخیز جنوب | شماره مجوز:۱۳۹۷/۲۳۴۴ | تاریخ انتشار نوبت اول : ۹۷/۰۵/۳۰ تاریخ انتشار نوبت دوم : ۹۷/۰۶/۰۳ | ۳۶۳